民國日報

中華民國十七年六月廿一日（舊歷五月初四日） 星期四

館址上海山東路二〇二號 （電報掛號三〇四六）

發行所電話四一八一六號

（編輯所電話七四六八號）

四千三百七十號

今日五張 售大洋三分五厘

定報價目 中國境內每月洋一元三個月洋三元六個月洋五元全年九元 歐美各國每月洋二元五角三個月洋七元六個月洋十二元五角全年洋廿四元以上按照大洋計算郵費由定報人自付郵票九五折算

廣告刊例 ▲特等新聞下端五行起碼每日每行四角五分 ▲頭等二行起碼每日每行大洋一元四角 ▲後幅三行起碼每行八角 ▲短行每字一分 ▲英寸二方寸起碼每寸每日五角

端節禮品 商務印書館發售

應時字畫 虎 有黃叔平 吳東南所 書「虎」字 湯樂民任 立凡所畫「鍾馗」陳藍洲所 畫「五福」圖等均就原蹟影 印特加裝潢

摺扇紈扇 扇面影印古今名人書畫扇骨均由名工雕刻售價自一角二分至二元

橡皮底鞋 白帆布面美國名廠出品男女大小尺寸均備輕便適足宜於夏季之用

本館禮券 計有二角五角一元二元五元五種

照相器具 運動用品 中西文具 兒童玩具 美術畫冊

王開疆律師代表同泰和銀器號清理結束並推盤與卜耀廷通告

前該號財產經債權團協議將全生財貨物舖底由卜君盤受得價公款訴各債權人於三日內持據至本事務所按照成分領款幸勿放棄至同泰和一切關係與卜君無涉併此通告 事務所甯波路七號二樓

唐金根警告王彩娥啓事

爾之非理解放可謂達於極點矣即屢次背夫避匿出現後余不追既往按之天良即保爾名譽與體面詎爾不知悔悟前非忽於本月十七晨背人逃匿歷今多日四訪不得試問如此行為問心何以對余為特通知祈於一星期內迅即回家以安家庭如仍置之不問余惟有籌備最後對付之策勿謂言之不預也特此警告

佑尼干公館經租部緊要啓事

啓者本年六月十七日午時本經租部收租人在閘北恆豐路崇德里突遇持械盜匪多人劫去該里房票簿據七本以及其他銀錢物件等除詳報當地官廳嚴加緝捕外合再登報通告所有該里各居戶收欠房租本經租部均有存根可稽理應分別補立新票嗣後倘有發現上項已失票據概作無效特此鄭重聲明諸希 公鑒

閘北夏家觀音堂廟董會代表七屯會四百餘家聲明

夏家觀音堂廟宇原係閘北各鄉村七屯會醵資公建其廟基地在上邑念七保十一圖作字圩五百十七號莊德九戶二畝又同號馬元吉戶一畝二分七厘八計地三畝二分七厘八毫方單二紙並有同圖四百九十七號四百九十八號一畝六分五厘一毫葬有已故仁泉法師查上項廟基方單向由七屯會委托歷任住持借保管民國六年巳故住持式銘被盜恐方單遺失旋商得七屯會同意寄託會員陸朝綱代為保管去年一七屯會各會員為保全廟產計公議組織廟董會至十二月間正式成立除遵照寺廟註冊條例呈請市政府註冊外並分呈上海縣政府暨市公安局備案乃陸朝綱於去年十一月間委託吳凱聲律師代表來函聲明該廟方單已由陸朝綱交付本律師代管俟廟董會成立後即由本律師代為移交今年四月間忽又函稱准陸朝綱函囑將方單交其代表經營三翁國勳手取還云云遂未移交不料陸朝綱近又擬假法科大學名義私自變更處分查本廟係閘北各鄉村七屯會公產陸朝綱為七屯會一份子豈能一人私自處置敝會曾具呈市政府對陸朝綱請求分廟產聲明否認幸蒙市長明察批示陸朝綱函陳處分亦經飭將該廟住寺及各護法同意並是否取價等情呈明核辦各在案是本廟風波因此賴以安定敝會誓以保全廟產為職志陸朝綱已犯案避匿恐各界受愚嗣後如有類似的陰謀或非法的變更處分除堅持否認外當呈請地方官廳依法嚴懲茲特鄭重聲明諸惟 公鑒

徐劍忠 沈頌昇 鑒

汝等捲款挾賑潛行避匿行門關閉粘有蔣保黨律師清理字條此種行為違反同業成案顯見居心不良債權等血本攸關對於律師清理萬不承認除報告仁穀公所米行公會備案外特此登報警告務望即速出來面理決不為難否則起訴通緝天下雖大恐難隱身其三思之

同泰米行各債權仝啓

上海滬北羣益雪茄烟廠工會第一分會啓事

茲於十七年陽歷六月十七號遺失本工會鈐記圖書一顆業經向工整會農工商局市黨部請求備案外特此登報聲明以後如有發現者概作無效

濟南慘案外交後援會代表團啓事

啓者敝團于本月十九日由京抵滬寓法界西門路山東會館各界如有見教之處祈駕臨該處為幸此啓

濟南慘案外交後援會代表團啓事

敝團謹定于本月（二十一日）下午二時假總商會招待新聞界諸君宣傳濟南慘案真象除專函邀請外恐有不週特此謹啓

上海絲廠同業鄭重宣言

本市各絲廠職工藉口不服法院姜案判決全體自行解僱各廠已聽其解僱發表宣言在案嗣奉淞滬警備司令部佈告限職工三日內復工凡自願復工者廠方不得拒納並蒙農工商局委派代表勸令廠方早日開工遂於十四號召集同業會議公決備具簽名單分發各廠徵取職工意見如願繼續服務者請各簽名並於即日（十五號）登報通告而各職工因格於工會議案未敢簽名以致尚難開工是吾同業已遵照官廳命令辦理未敢玩忽在職工則未遵功令也夫工會之藉端把持如是工人之自由行動如彼長此以往吾絲廠業尚有何立足地哉今此案既奉官廳令勸倘蒙加以切實保障自應勉力開工然吾同業不能不先有準備爰於十七號復經全體廠商會議公決各職工既已全體自行解僱惟有從新組織工作凡自行解職之職工中可用者仍宜錄用其準備期間定於陰歷五月初一日至初四日（即陽歷六月十八至廿一）屆時再行集議俾可定期開工乃報載工會宣言先日自願解職後日忍痛復工未勉矛盾太甚今就簡單之理由以言既宣告自行解僱是任何職工與廠方脫離關係矣本屬無工可復官廳勸告開工廠方遵令照行乃職工一致拒絕事經廠方登報宣言準聽解僱並各結束工資世間寧有已經脫離關係會經拒絕復工之職工既不聽廠方勸導又不遵官廳佈告忽轉而自動到廠自動工作廠方反無權表示迎拒之理乎吾同業蒙此鉅大損失受此無理逼迫謹俟官廳之指導社會之評判可也

請看庸醫殺人之仲晉濤

鄙人年逾不惑膝下祇有一子現年十一歲名小龍肄業小學天資聰穎平日身體強健上月二十二日忽因食積腹痛遂由友人介紹現寓英大馬路後面香粉弄自稱小兒專家之仲晉濤診治至則即用雙手在小兒腹部猛推移時致損腸臟絞痛益甚繼以嘔吐服藥三劑後病勢日劇內人等見狀擬欲改延名醫詎該庸醫堅稱包可醫愈延至二十六日鄙人因鑒病勢垂危急延西醫牛惠霖先生至家用愛克司光照驗果見腹內腸臟早被推損壞已難救治延至當晚斃命鄙人哀痛之餘業將該庸醫所開藥方廣延滬上名醫評判結果僉以該庸醫用藥與病症大相違反庸醫殺人演此慘劇除依法起訴外深恐病家不察再受其害用特鄭重聲明統希 公鑒

法界霞飛路福昌里馬長生啓

請看妖術騙人之陸梅生

法租界貝勒路永慶坊一號自稱仙人之陸梅生專以查看香頭代人治病妖術騙人錢財受其愚者不可勝計鄙人之小兒關龍因患食積腹痛之小疾誤于庸議仲晉濤推損腸臟用藥失當致病勢加重其時內人欲思兒病速愈由鄙人介紹該仙人陸梅生至家查看香頭信口亂道用種種妖術欺騙婦人內人如法遵辦後小兒病仍不起鄙人痛子情切除請當道查禁外特再登報通告患病之家萬勿輕信該仙人陸梅生之妖言惑衆致誤生命是為至要

霞飛路福昌里馬長生啓

金華八縣旅滬同鄉常年大會通告

茲定十七年六月二十二日（端午節）午後一時在斜橋麗園路八婺公所（浙金積善堂）開第六屆常年大會（一）修正同鄉會章程（二）通過浙金積善堂公產委員會章程（三）改選同鄉會理事（四）選舉積善堂委員凡我同鄉屆時務請駕臨再本會為廣徵會員起見減輕會費凡會員初入會時納入會費小洋二角嗣後歲納常年費小洋四角其認一次特別捐在五元以上者常年費永遠免繳業經本屆常年大會籌備會議決存案合併通告

金華八縣旅滬同鄉常年大會籌備會主席團呂公望蔡忠笏陳偉績同啓

中國國民黨中央執行委員會秘書處通告

本會自本月二十日起改用新製藍布面白字雙頁式出入證以備必要時查視之用另備長方形藍底金邊金字白號碼出入章綴於上衣外職員出入二者併用所有以前黃綢臨時出入證自二十日起一律作為無效特此通告

上海同德醫學專門學校招男女生

（程度）一年級新生舊制中學畢業或高中二年級修業 插班生須受過醫學教育一年以上 （考期）一年級新生七月九日十日上午十時起插班生七月十一十二日下午一時起 （報名）考期前每日上午九時至下午四時隨繳報名費一元保證金五元（取者在學費內扣除）四寸半身照相一紙及修業畢業證書等 （地址）上海公共租界同孚路威海衛路南十九號本校 詳章函索附郵四分空函不覆

校長龐京周 教務主任曾立羣同啓

國立浙江大學勞農學院招男女生

（學額）大學部本科一年級高中農科一年級各五十名（報名及考試地點）杭州馬坡巷法政學校上海江灣勞動大學（報名日期）陽歷七月七日起至十四日止（考期）七月十六起至十八日止（附告）招生簡章可附郵票一分向滬杭筧橋本院函索

上海徐家匯復旦大學中學部七月六七兩號招考

高中文理商暨初中各級新生投考須知函索即寄詳章附郵五分

新華藝術大學招秋季男女生及暑期生

（學系）國畫系音樂系西畫系藝教系（學額）各系新生三十名及各系各級插班生（報名）自登報日起至八月三十日止（考期）第一次七月十日至十五日第二次八月廿一日至卅日隨到隨考（暑校）報名期七月十五日截止七月十六日開學（章程）附郵一分詳章附郵四分（校址）上海法租界金神父路南口

私立東吳大學文理學院（蘇州）法律學院（上海）及第二中學（上海）第一中學（蘇州）第三中學（湖州）招生

文理學院「考期」陽歷七月五號六號連考兩天「資格」高中畢業男女並收「考試科目」（一）國文國史（二）英文（三）算學（四）物理（物理一項不考亦可）「報名手續」即日起向本學院主試委員會索取報考單照填「轉學生」高中畢業在國內著名大學修業滿三十學分以上而欲轉入本學院者可向本學院主試委員會索取高級插班報名單照填「院址」蘇州天賜莊詳章函索即寄 法律學院另登廣告 第一中學「考期」陽歷七月十六號「學額」高初中各級插班生初中一年級新生投考須知及詳章函索即寄 第二中學「考期」陽歷六月三十號「手續」請函索本校報考須知「校址」上海崑山路二十號 第三中學在湖州海島有志投考可即函索簡章

私立上海東吳第二中學校招生

本校於暑假後招考秋季學期初高中各級新生 考期 陽歷六月三十日星期六 考試科目（初中）國文英文算學（高中）兼考科學 報名 即日起隨帶報考費洋一元並半身四寸照片一張 章程 報考須知函索即寄詳章須附郵票八分 校址 上海虹口崑山路二十號 校長孫聞遠啓

大華產科醫學校招生

（程度）新生初中畢業插班生曾在其他女醫校肄業持有轉學證書或成績報告單者（報名）即日起隨帶報名費洋三元不取發還（考期）第一次陽歷七月二號三號每日上午九時起第二次九月三號四號（試驗）國文外國文（英文或德文）體格檢查（章程）函索附郵三分即寄（校址）上海卡德路六十三號 校長王清穆

上海私立清心兩級中學暨附屬小學校招生

（考科）國文算術社會體格檢驗口試投考初中者須考英文（考期）第一次招考定於陽歷七月三日星期二第二次招考定於陽歷九月一日星期六均於上午九時起（轉學）凡同等程度各校學生擬轉學本校者如有轉學證書及學業成績單來校呈驗得予免考（報名）報名時繳報名費洋一元不取概不發還投考中學部學生須隨帶四寸照片一張（年級）前後期小學各級初中各班及高中一年級普通科商科（校址）大南門外陸家浜

國立中央大學醫學院招生

本院現招本科一年級新生 資格 新制高中畢業並至少有大學理科二年程度者男女兼收 報名 即日起至七月九日止每日上午到吳淞本學院報名並須繳中學畢業文憑大學轉學證書及大學理化及生物學實習簿最近半身四寸像片二張報名費二元 考試 日期 七月十六至十八 地點 吳淞本學院 科目 國文英文德文物理化學生物心理學體格檢查 函索簡章須附郵票一分

蘇州中山體專暑期學校體育補習班 童子軍教練班招生

（資格）中小學體育教員師範學校畢業生（期限）六星期（開課）七月十五號（納費）學費十元膳宿費十元雜費兩元（校址）舊長洲縣署內

體育補習班主任顧拯來 童子軍教練班主任朱了洲 仝啓

梧州路上海金陵大學同學會第一公學暑期補習科秋季學期招生

本校暑期晨校及秋季學期各科部均行招考新生兼收本埠膳宿男生女生部祗備午膳秋季學期考取諸生可免費入暑期學校肄讀報名宜速額滿截止隨到隨考索章附郵

會長許秋颿 名譽校長福開森 校長王煥章 啓

上海藝術大學第八屆暑期講習會招生

（科目）文藝哲學等凡二十餘項共七十二講（學額）暫定二百名西畫系五十名（報名）自即日起至開講日止（講期）自七月二日起至八月十一日止（章程）函索即寄（地址）上海法租界善鐘路本校

淞滬警備司令部立淞滬偵探學校招考簡章

（宗旨）本校應時勢之需要造就偵探專門人才以備各偵緝機關任用（學額）一百二十名（資格）（一）年齡二十歲至三十歲（二）初級中學畢業或有同等程度者（三）品行端正身體健全機警靈敏有殷實保證者不分性別均得與試（學期）本期暫定一年畢業（待遇）（一）學生膳宿制服等費概由本校供給（二）畢業後咨送各偵緝機關儘先錄用學識優異者破格擢用之（報考地點及日期）（上海徐家匯護記路本校）（報名）自登報日起至六月二十八日截止（檢查體格）六月二十九三十兩日（考期）七月一日至二日（投考手續）（一）呈驗證書（二）繳四寸相片二張（考試科目）（甲）筆試 一 三民主義 二 歷史 三 地理 四 數學 五 英文 六 公民常識（乙）口試

陶悟志 汝葆彝 律師代表公興貫器號讓盤沈榮生君受盤聲明

法界東新橋聯珠里三號公興貫器號各股東因無意經營願將號內所有生財貨物店號一併出讓與沈榮生君承受爲業已於本年六月十九日雙方簽訂讓受契約由本律師到場作證當時交割清楚以前人欠欠人概由公興號自理與沈君無涉以後銀錢往來進出由沈君負責與公興號無涉恐未週知爰特委本律師代表登報聲明此佈　本律師事務所北京路一百號五樓　電話一八八四〇號

吳國昌 韓作梯 律師受任同寶泰酒棧暨南北兩號常年法律顧問通告

茲受任同寶泰酒棧暨南北兩號常年法律顧問嗣後如有侵害該棧號營業名譽及一切法益者本律師應盡依法保障之責特此通告　事務所浙江路北京路口保康北里五零三號　電話中央五四一七號

律師馮仲拔代表同生五金號啟事

本號現經暫停營業改組內部所有欠人各款務於七天內持據至本事務所登記人欠之款亦希於七天內交至本所掣給收條爲憑以便核辦特委本律師代表登報前來合亟代爲聲明此佈　事務所四川路二二五號　電話一九六四七

律師馮仲拔受任金海貿易公司常年法律顧問啟事

本律師現經該公司聘爲常年法律顧問嗣後如有侵害該公司營業名譽及一切法益者當盡保障之責此佈　事務所四川路二二五號　電話一九六四七

李時蕊律師代表楊樹榮康通告

據委託人楊樹康楊榮康聲稱自民國十四年生父書琴公過世即依慈命並由兄弟四人同意所有銀錢契約歸樹康一人主管即以樹康一人親筆蓋章爲憑於同年二月十八日登報通告在案茲見報載沙彥楷劉世芳律師代楊樹豐啓事謂伊正與兄樹康樹恒商議分產辦法在此時期內兄弟中任何一人不得將四人共有之遺產爲變賣抵押及其他處分行爲等語查樹豐要求分產應俟慈命許可及遠出之樹恒歸家共商同意後始得進行商議業已正式具函答覆至家中事務不可一日停滯當仍由樹康秉承慈命遵照十四年二月通告辦理倘樹豐有意阻滯事務之進行致公衆財產受有何種損失應由樹豐一人完全負責此佈　事務所浙江路五十七號　電話中央六七〇一

陳霆銳律師代表歐陽麗聲明遺失存單

茲據當事人歐陽麗君聲稱渠在上海甯波路四明銀行用歐陽麗戶各存有定期存款二宗一爲定期存單智字第二九五五六號一爲定期存單智字第二九七一九號該二項存單業經遺失除向該銀行聲明外委託本律師登報聲明並請求臨時法院備案完成掛失手續俾便由該銀行補給新存單等語前來合行據情代表登載民國申新三報各三天如有人反對四明銀行補給上開二項存單應於十天內向本律師事務所及四明銀行聲明理由逾期即請求臨時法院備案并向四明銀行領取新存單此啓　中華民國十七年六月十九日　事務所博物院路廿號　電話中央二一一七四號

聲明遺失道契

寶邑英册第六百廿七號道契計地五分三厘及威霖姆白蘭出與楊秋記第一百八十五號權柄一紙今已俱失三個月後當向英署補出新契特此聲明　四川路二百十五號泰利公司啓

上海公共租界臨時法院公告

按據陳霆銳律師代表鄭貞華貞萬貞藝貞蔚及貞傑貞蓬之法定代理人鄭蔣氏又貞苑貞葵之法定代理人丁氏狀稱鄭崇基字培之於丁卯年十月十六日病故生有鄭貞華等八子遺下崇裕公司以及其他田地房屋營業等財產依法及根據遺命由鄭貞華等承受此外別無承繼上項產業之人所有管理上項產業一切對外事宜由聲請人等同意推舉貞華貞藝貞蔚代表辦理請求頒給管業論單等語前來合行登報公告如有人反對頒給上項營業論單者務須於二十天內具狀到院聲明理由否則依照上項請求發給管業論單特此公告　中華民國十七年六月六日

上海電報局通告

本局現奉電政總局與水綫公司等商訂上海與美洲間夜間電信暫行辦法規則凡自上海發寄美國各處加拿大各處小呂宋檀香山等處電信或用華文明碼及英文明碼統以二十字起碼不滿照算並須添註納費標識NLT（即Night Letter Telegram）照一字計費其夜間電信之報費約照尋常三分之一核收特此通告

月份牌香煙

月份牌畫人人愛看
月份牌煙人人愛吸

華成煙公司

華成煙公司出品

上海市民提倡國貨會徵求會員啟事

年來提倡國貨振興實業愛國志士已高唱入雲矣然考諸成績則如烟雲過眼於國家無甚補救其癥結所在實原於（一）無大團結力（二）不注意基本工作（三）不求實際之永久運動故屢起屢仆殆外人五分鐘之譏本會過去歷史雖略具成績然鑒於上列三條意義之重大爰產生此次之徵求大會羅致人才萃萃國貨努力運動以達實業救國之目的尚祈各界男女同志國貨工廠踴躍加入共振神州無任歡迎（簡章函索附郵一分）（甲）辦公時間下午一時至五時（乙）會址南京路六十一號勸工銀行樓上

上海縣商會　上海特別市商民協會　上海總商會　上海各路商界總聯合會　上寶兩縣閘北商會　啟事

我國民革命軍受本黨之使命挾主義與熱血與帝國主義之爪牙軍閥作不兩立之戰鬥誓師以還疊復豫魯遂定京津北伐軍事告一段落全國統一指顧可期從此濟國際於平等置吾民於袵席此皆我前敵將士出生入死之所換得其豐功偉烈豈祇吾民謳歌頌拜已耶此次全滬軍政商學各界爲表示吾民對於前方將士之熱忱與激勵士氣起見遂有慰勞會之組織籌謀普遍之物質慰勞並由本會等共同組織商界募捐委員會分隊募捐竊我商界亦係中華國民革命重心當仁不讓豈獨後人更有進者我商界自受不平等條約束縛商業早瞠乎其後更遭軍閥頑抗之戰禍以致連年交通梗阻貨物停滯創鉅痛深當不復忘茲者軍閥已告消滅我商民之痛若從此得解除一層但不平等條約尚未根本剷除是則我商界對於革命健兒之期望較前尤深且大也爲特聯合本會等五商業團體登報勸告國內革命商人愛國廠號爲免除自身痛苦計爲徼勸將士計自即日起急宜至總商會募捐委員會辦公處接洽踴躍担任募捐隊竭力募捐共襄義舉以盡我商民之天職除由本會分別派員勸募外謹此勸告諸希　公鑒

國民革命軍總司令部副官處緊要啟事

查本部最近製定頒發護照條例十四條業經通令及刊登本部公報公布在案恐未週知合再摘要通告如左（一）現訂護照三種甲種爲奉令運輸軍品及其他特許如靈櫬等之用乙種爲證明佩帶手槍之用丙種爲證明私人游歷視察之用（二）各項護照內所列之姓名年歲時期區域不得塗改及私自移轉冒領混用倘發現有不法行爲時原領照人同負其責任（三）凡非現役軍警又無特種公務請領攜槍護照應覓具保證及攜槍人相片二張敘明時期及區域始能發給（四）凡以前發出之運物或特派各地調查事項諸照均以有本部正式委任公文爲限職務倘未終了在本年九月三十日前暫行通用過期作廢（五）前發槍照有號碼不明槍類不符或未塡期限區域發出已久職務不明者均限於本年七月三十一日一律廢止攜有此項槍照人員均應遵例檢同舊照呈部核換否則即作無效特此通告敬希　公鑒

反日歌曲出版贈閱

本書係上海特別市黨務指導委員會宣傳部編輯內容異常豐富包含歌謠戲曲新詞三十餘種茲爲擴大反日宣傳起見一律贈閱函索附郵一分逕寄上海西門林蔭路本會宣傳部

中國國民黨中央黨務學校招考學生

索取簡章須附郵票一分　校址南京紅紙廊

猛虎商標

遊船納涼（正）

春申江上，黃歇浦中，每逢夏日，紅日初降之際，輒有一般納涼士女，連袂偕來，乘一葉扁舟，放乎中流，有談有講，誠足樂也，夫納涼消夏，固人人所宜有，而貪涼過度，亦應顧及也，然顧及之方，莫妙於不貪涼，尤莫如常備虎標藥品，蓋虎標藥品如八卦丹，爲江上兜風者，所宜常備也，

如患

一切咳嗽　痰飲氣急　酒色生傷　時行疫毒
傷寒中暑　霍亂吐瀉　腹痛氣痛　嵐瘴痧症
感冒風寒　頭痛眩暈　胸膈飽滯　寒熱交作
猝然昏倒　不省人事　中風中痰　舟車暈浪

服八卦丹　藥到病除

總發行上海虎標永安堂　北四川路八十九號　電話（北）二七三六

總代理上海林大森　法租界新開河

各大商店藥店及烟紙店均有出售

中國國民黨江蘇省黨務指導委員會組織部通告（組字第十二號）

通告江蘇各縣黨務指導委員應選人

為通告事查此次江蘇各縣黨務指導委員應選人曾在南京特別市黨部登記者頗不乏人唯以人數煩多健方皆不易稽考現為免除紛歧起見至希在市黨部登記之各應選人于本月廿日以前覓至市黨部聲明以便從前審查是荷

組織部部長倪弼

中國國民黨江蘇省黨務指導委員會組織部通告　組字十三號

為通告事案據中央頒佈之縣市黨務指導委員考查條例第五條之規定「凡經考查合格者須經三人以上負責保證方得被選為縣市黨務指導委員或其候補人」現江蘇各縣黨務指導委員已經分別審查通過在案仰各該委員等即日前來本部須取保證書依照本部規訂宣佈之縣黨務指導委員保證條例填繳本部以憑考核切切勿誤特此通告

組織部部長倪弼

中國國民黨江蘇省黨務指導委員會組織部通告　組字十四號

為通告事茲依據中央頒佈之縣市黨務指導委員考查條例第五條之規定製定縣黨務指導委員保證規則宣佈如左仰各縣黨務指導委員即行遵照辦理切勿延誤特此通告

部長倪弼

中國國民黨江蘇省黨務指導委員會組織部通告　組字十五號

為通告事案查此次通過合格之各縣黨務指導委員皆須前來本部依法填繳保證書但有特殊因原不能到部履行者得聲明理由照左列規定通融辦理（一）事後親自前來本部依法填繳（二）由同縣之縣黨務指導委員代交該被保證人親自依法填繳或依法填寫後由郵局掛號寄繳本會

部長倪弼

中國國民黨江蘇省黨務指導委員會通告

六月十七日本會第四次臨時會議通過各縣黨務指導委員（有原報甲縣改派乙縣者請注意）特將姓名公佈於後希即來會報到領取旅費並於本月二十一日上午十時舉行宣誓典禮均須親到履行設有特殊原因不能來京亦須陳明理由經會核准以後可在本縣補行宣誓特此通告

計開

胡高臍燊元　徐天鐘　喬　王守　本
路玄克高　徐運覺　呂寄雲慶　謙周貞青
圃繼　趙吳　陸　徐發石　立潛　紹
毙　張天保泉　蔣竹章　常民　董成潘固
變陳金酒河純　張　濟　金熱　夏總　建厚　江
石朗永潘　陸民遠　青壇　曹德鑑劉民鈞仲甯
秋鑫　周胡繡權　太浦　石鴻懋　仁
陳　孫秉鳳山　邳倉　蔣民慈　趙濤吳陳哲許
邦高強一軸翰　贛縣　楊鐵儲　丹步　祗歷
傑　保亞　海檢　金綠如　鹽陽坤朱尙科姚健
謙全　奉泰門　王蹤村　吳城　鴻
崇　沐輿縣　張仙甫　王中　張張華朱　曹治楊
明與　陽　蔡樹舟　馮紹英梁春　立天任　定
化縣　季劉有珂　周國猷　開信炎程民　傅武
朱　洪可雲光　劉廷楨　張甲　太　李伯
亞陰葉家宗錦　劉啓棟　于柏　王灌阿劉善亮陶
滿森玉臨　黃振仁　陳懷祿金秀安　承良　仲
周鈺　張李達韶　蔡　忠　維鍾　洪瑞　周和
陳　陶曦　平　焦國平　張翰　高為　李　鳳
李李　進郜　喬夢萃　李道　陳威溥魏特鏡　周
椿曙乃志　蔡適白　姜壽行吳　亞　樹　仲
三王　生劉蔭作　徐文昌　勳　松三　張　鈕辰
龔　方實菊恩　徐夢實　施森　劉江　長
叔聽王元儉生　董麗梅　劉志　孫夢　陳　鑄徐
英養子民　沈毓芳　張武千鄭紹麟倪肅　權　慎
源蘭　黃李天珮　候禹邦　祖　祖儀胡何存
啓　周正　如　王雅聲　漂達　邱望　玉績
東楊黃又選芳　遠化昭　實陽　殷有　丹璋友謝
體篋　沈振雲　南山　徐　珍王徒　兆
朱覺潤　王陳伯琇　吳匯　史佩翔　立　李潘熊
聿　郝建公龍　沛江　俞以德　宜屏薛先國
滄蔡李九今義　東縣　張鵬鑒　江興　正良俊陳
兆貞如　高海　徐世飛　陶陰　曹林　康
朱源乾　洄東鄰　呂因驊　汪官　胡秋　南武和
有　碭句陽台　顧勵時　張兆雲王鋆華吳通進
成六山容　耿思之　申京麟　兆遠　鍊　上
合　陳丁同遠　朱若石　周傑　陳青張王海
沈　竇胡如晉霖　丁運水　陶紹　儲秋　學劍
家鑾瑞　翼藩　馮健基　王鎔治朱冠實陳餘文徐
祺天山傑　蔣溥元　沈一成　乘民　斯　振
放　陳陸嘯仁　周啓冰　宿之　蔡白徐徐慶
高　趙左博聰塵　孔石疆　許遷　邱步　志夢
淳吳毓鐵夫　夏芝沉　劉開　陳志白楊道笏鍾
政生　殷耿鼎九　王守天葉桂平　公　行
楊倉　周唐伯文　王志全　清　陳崖張孫素
周　毛駱化均陽　張紹深　莊堅　談覺　有
忠孟傅繼鵬　龐宗勃　張敬　吳養先曹修光張
鴻仁綱　汪顧壽甲　李蔭懷王良道　秉　國
漂仁　陶齊成峯　黃渭祖　志甫　張乾林謝幹
水　李巫瑞孝曾　周於濱　江仁　羊小　翔
靖瑞寶驊　周懋寅　奉浦　胡公通楊鎧雲姚
薛江東三　潘王佩軒　川賢　劉九度　方
謝　吳錫國五　崑沙　左執畢　淮震劉薛垚
芳王許吳春純斌　睢山　張仍中　嘉陰　海迪
昭樹遵科　灌富　奚信相　如定　盧鷗功羅
揚　芳義　阜寶雲　王文堅　徐畢　程繼　勇
中金　漣富應　魯一美　王大　童如芳王張康
瑋蕭金水　胡　方　蔣士鎔朱傳垣　進淵
楊民縣山　戴吳希鈍　丁文瀛　香俊　江珊揚謝
厚　康輯濟康　李嘉鶴　姚濤　周都　伯
培張丁呂壽之民　丁子福　王進　張萬　江黃年
恕文　康　張寄一　周永賢叢　福王康其
六魁戮　江陳汝石　沈永其　嘯帆　潤黎起沈
王元　芳　陳浪年　周候　唐泉　維
儀繼王啓鼎偉　朱震三　杭景　姚政　銅吳棣
徽精緝元　張伯寅　楊梯龍董成考方山縣
舜君　張李正鴻　黃清山　背文　旣　無
王　張維慰宗　潘　源　汪蘇　張陳段羅錫

生路社出版新書

黨治問題　霽樓編◉實價六角

這書是討論以黨治國的專書內容凡關於黨治是永久的抑是一時的是一黨專政的還是全民政治的及開國民會議等爭論甚為詳盡反對贊成各方學說一都有無論黨員與一般民衆都不可不看

破屋　王任叔著小說集　最新出版實價六角

王任叔君是一位民間小說家這本破屋即是描寫窮苦民衆的活現好小說內共七篇是他生平最得意的短篇傑作選集未出版以前屢承各界詢問現已發行定可慰諸君之望了

革命文學論文集　霽樓編◉實價八角

這是革命文學理論的中心是現代文學家創造社派太陽月刊派語絲派及其他公同門爭的總和看了以後可以明白革命文學的意義及其爭論的焦點無論贊成革命文學者與不贊成革命文學者均不可不讀

生路月刊　第六期出版

中日間五十年來交涉史綱要……臨如
農化教育與軍事教育……行之
愛與勞動……顧父譯
關於好奇心的一考察……聖逹譯
目前我們的生路……碧冰
夜話……啓三
老生常談……老生
給破屋下的人們……王任叔
秋收……陳瘦石
「幻滅」與「動搖」……任叔
青年失業的哀音……×君

棋盤街交通路　新學會社發行

今日本報乙種附刊有兩種：一為「青年婦女」；一為「合作」。明日乙種附刊為「教育週刊」。

代論　告各縣黨務指導委員

何應欽

本黨與本黨三民主義是總理手創的，這是因　總理見於次殖民地的中國，沉淪無救，故創三民主義以救國。須知中國惟實行三民主義可救，故三民主義即救國主義。三民主義非但是救中國的，也是救世界的。三民主義的博大精深，實為救世界的主義。

本黨自十五年清黨，清黨以前一切共產黨，準共產黨，及腐化惡化份子都混在黨內，故有清黨之舉。清黨後，各地同志又各是其是，各非其非，後有一個中心思想，還是紛亂得很，故舉行第四次全體會議，藉蔣介石同志周密規劃，幸以開成，立一整理黨務的根基。此後根據四次全會，整理黨務決議案做去。我們知道，要整理黨務，必須各級黨部都健全。況且本黨組織是由下向上的，要下級黨部健全，上級黨部才能健全。故浙省各黨務指委同志有訓練各位之舉。我個人對於此事有幾點希望：

一、發揚黨的精神　各指委是犧牲一切效忠黨國的，切不要存如從前的升官發財之念頭，天天須為黨謀利益，為民衆謀利益，這才能發揚精神。

二、總登記重質不重量　不要以黨員之多為貴，多而不精而無益有害的。我們知道，共產黨在中國只一萬多點，而長江流域各省卻為之掀動不定。這點我們須學他們，實事求是做去，很嚴的去選擇黨員。

三、嚴守黨紀　遵守上級黨部的命令，黨才能統一，才能團結，才有力量。中國軍隊有二三百師，為什麼不能保衛國家，這是因為沒有紀律，不能服從命令。如此次濟南慘案，全國五六十萬黨員，如能恪守黨紀，中央一下總動員令，全體黨員都能照中央意志做去，這就不致有目前的情形了。但各位須知黨紀須各位幹部同志以身作則的去領導同志感化同志。

四、解除民衆痛苦。　過去黨部無容諱言，與民衆是離開的。黨部如一衙門，民衆的痛苦全不在意，這是不好的。

五、以本黨為主體去喚醒民衆，不要以個人為主體去煽動民衆。　我們應根據本黨主義政策去領導民衆，不要以小恩小惠去買拉民衆，這是不穩固的。　我們應以黨的主義政策去感化他們，使他們明白黨義，及黨所代表的是全民的利益。

六、不要以黨部的力量去干涉政府。　固然也有許多政府脫不了封建思想與軍閥行為，但是事事去藉黨的力量干涉行政機關的職權，使行政機關做不來事情，希望諸位當以糾正的態度合法的手續去對付他，不要從事干涉，應認清黨與政府的職權。

七、提高個人的人格注意個人的行動。　我們都是民衆的領導者，監督者，必須以人格感化民衆、法治固很需要，但人治更其重要。　我們應以革命黨員的精神忍苦忍勞的去工作。　須知一舉一動，都為黨員及民衆的標準；因個人所為有懷疑，即將懷疑到黨，這是過去的事實很明瞭的告訴我們了。

八、崇尚親愛精誠，不要有小團體。　上海有許多雜誌，雖標着國民黨的招牌，而其實際則另有黨派在。（即所謂第三黨等）　希望各位到各縣去，應以兄弟的精神互助、不要分成派別，提起糾紛。

現在北伐大部告成，有人說革命也已成功，其實軍事雖告一段落，而政治卻方開始，要知道建設的工作是很不易的。　我們應以本大無畏的精神、努力去建設，新中國的實現，也不是怎麼的大難事。只要我們能夠有計劃，有步驟，按照總理的教訓做去。現在帝國主義者壓迫日甚，我們如能努力建設，不難與彼對抗。本黨此次整理黨務，曾下了極大決心，希望各位努力做去，成一個全國黨務的模範！

記者按：這是何敬之同志在浙江省黨部所召集的各縣指委訓練講演大會所講的話，十分懇摯。我覺得何同志底話，特改了一個題目，登在這裏，以作任何省的縣指導委員的參考。（德徽）

縣黨務指導委員保證規則

一、本規則依據中央頒佈之縣市黨務指導委員考查條例第五條『凡經考查合格者、須經三人之負責保證方得被選爲縣市黨務指導委員或其候補人』規定之
二、保證人須爲登記合格之黨員但省黨務指導委員會認爲不合時得於另覓他保證人
三、保證人應負責任如左：甲、凡發覺被保證人以往劣跡保證人應受僞證處分 乙、被保證人委派後如有叛黨行爲及重大劣跡保證人應負連帶責任同受制裁
四、保證書由省黨務指導委員會組織部印發保證人須依式塡寫簽名蓋章交組織部存查
五、本規則由省黨務指導委員會通過施行

王正廷先生序言
『…此書可作八十餘年關稅不自主之痛史讀…』

海關權與民國前途

金葆光編 本書於我國關稅問題博考羣籍鈎稽海關現狀而爲具體的精密的研究內容分二編第一編述海關稅權喪失之經過及現行稅則與制度之批評第二編述片面協定稅則與我國各方面之關係及恢復稅權之策略與途徑國人孰不留心於關稅問題者讀此書當更能明瞭其實際情況矣。

四開本一册 二百五十頁 定價一元 郵費二分半

商務印書館出版

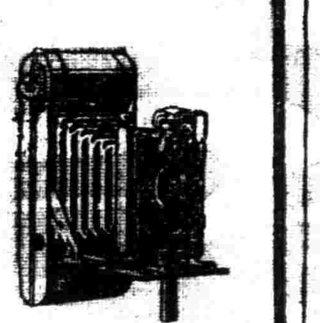

ICA and ZEISS IKON CAMERAS

伊卡 蔡司伊康 照相鏡

德國伊卡(Ica)公司爲世界著名之照相機製造家、出品精良、久享盛譽、近復與其他名廠三家合併、新名聯合出品爲『蔡司伊康』(Zeiss Ikon)其鏡頭之準確、機件之靈活、製造之精緻、均足與伊卡出品並駕齊驅、上述兩種存貨均極充足、各項附屬用品尤爲完備、講究攝影術者、當購此最高等之照相用品、

〔中國副經理〕商務印書館啓

閻電中央條陳裁兵：北京直隸均易新名
中央促戴季陶來京：孔祥熙昨晨抵北京
政會任命粵省政委：經濟會議昨日開幕

中央政治會議

通過市及特別市組織
任命故宮博物院理事
任命廣東省政府委員
皖省政委湯志先撤職
直隸北京均改定新名
遺缺廖仲愷子女留學

二十日上午九時第百四十五次中央政治會議、到于右任、譚延闓、邵力子、蔡元培、陳果夫、張人傑、蔣中正、列席者王世杰、王正廷、主席譚延闓、決議案如下、

一、市組織法及特別市組織法修正通過、送中央交國府公布、

二、審計院長于右任送會計草案請核議、決議指定陳果夫宋子文何應欽于右任會同王世杰審查、由于召集開會、

三、大學院內政部會擬故宮博物院組織法草案及理事會條例草案請核議、決議故宮博物院組織法通過、送中央交國府公布、又故宮博物院理事會條例通過、交國府公布、

四、任命李煜瀛易培基黃郛鹿鍾麟于右任蔡元培汪兆銘江翰薛篤弼莊蘊寬吳敬恒譚延闓李烈鈞張人傑 蔣中正宋子文馮玉祥閻錫山柯劭忞何應欽戴傳賢 張繼馬福祥胡漢民班禪貝爾恩克巴圖 趙戴文爲故宮博物院理事、

五、決議開封政治分會委員浚勉之呈請辭職照准、 任命馬福祥爲開封政治分會委員、

六、決議任命李濟深陳銘樞徐景唐馮祝萬劉裁甫伍觀淇許崇淸吳鐵城 李祿超朱兆莘馬超俊黃 節爲廣東省政府委員、並任命劉裁甫兼民政廳長、馮祝萬兼財政廳長、馬超俊兼建設廳長、黃節兼教育廳長、

七、決議皖省政府委員湯志先應卽撤職、皖省政府在十日內應將通緝朱規淸等及撤去安慶公安局長會唯 職務各節負責辦理具報、

八、決議直隸省改名河北省、舊京兆區各縣併入河北省、北京改名北平、天津改特別市、

九、閻錫山電請、一、召集軍縮會議、二、統一財政、三、統一交通、決議留待第五次全體會議討論、並電復、

十、交通部大學院會呈請將交通大學仍歸交通部辦理、該校課程等項由部院會同訂定、決議通過、交國府明令辦理

十一、廖承志廖夢醒呈請給予公費派赴德國意大利留學、決議照准、由國府遣送、

國聞社二十日南京電 中央政治會議通過特別市及普通市市政府組織、特別市市政府組織法要點規定特別市設於首都或人口在二百萬以上之都市、市政府內設財政、土地、社會、工務、公安、衞生、教育等局、必要時設港務局、又謂秘書參事兩局、凡在市區內之國家行政事務、由政府委託市政府辦理、由國民政府各行政部院及建設委員會監督之、現已設定之市政府於條例頒布後兩月內、一律依照本條例改組、普通市政府組織條例、內容與特別市相彷、惟規定普通市在人口滿二十萬以上之都市卽可設定、

政會邀閻列席全會

條陳三事留待全會討論

閻錫山皓(十九)電政會、報告十九日移居北海靜心齋養疴、並條陳統一財政交通及召集軍縮會議、二十日政會復閻、略謂貴體違和、系念殊殷、條陳三事、皆目前切要之圖、決定留待五次全會討論、七月十五日爲全會開會之日、擬請到京列席、此時京津軍政善施、關係綦重、尚望早日從公、多所擘劃等語、(本報二十日南京電)

閻錫山約二十二日可銷假、(本報二十日南京電) 十九日電國府陳三事、一、開縮軍會議、二、裁減兵額、一、軍權統一、一、歸中央指揮、二、財政統一、征收機關、悉屬中央、各軍費由中央平均支配、三、交通統一、各路由中央管理、路款歸中央、軍運聽命中央、末謂非如此無辦法、

馮玉祥電蔣作賓、民財兩政悉由戰委會主持、(本報二十日北京電)

東方社十九日北京電 京津衞戍司令閻錫山命稅務監督處之收入全部、交付戰地政務委員會、

東方社上海消息、北京十九日來電云、北京稅務所之事務、十八日已由南京派往委員張福運接收、該委員之意見、謂物價編訂會議、不妨續開、故該會議不日將行開會、

北京政會主席未定

昨日政會決由會外討論

國聞社二十日南京電 今日中央政治會議、閻錫山電薦蔣作賓爲北京臨時政分會主席、馮玉祥電請於李石曾李烈鈞蔣作賓三人中擇一任北京政分會主席、中央秘書處轉來張公展等公電請以張繼爲該會主席、決議、此案由會外討論、

大中社二十日南京電 北京政治分會主席及委員、已經內定、俟下次國府會議發表、

大中社二十日南京電 閻錫山對於裁減軍隊及交通財政三項、已擬有提案、遞送國府、預備在北京政治分會席上提出討論、

請敦促戴傳賢來京

全會將開…亟盼規劃
于右任電李濟深

于右任電李濟深云、北平戡定、統一可期、以黨建國、經緯萬端、前電請季陶同志來京、主持中央黨部、未蒙賜覆、現在第五次全會卽將開會、尤盼季陶同志規劃至當、用特電請代爲敦促、希無論如何早日首途、至爲企佇、並希電復是荷、(本報二十日南京電)

孔祥熙昨晨抵北京

孔祥熙二十晨到京、午卽訪閻錫山、談甚久、聞孔十八日過新鄉、與馮玉祥長談四小時、據孔左右稱、此來有三任務、一、省視總理、靈櫬、二、監督接收工商行政機關、三、與馮閻接洽軍政事、約留京一週、將回晉一行、(本報二十日北京電)

晉政分會籌備就緒

成立期約在半月後
教廳考試三民主義

晉電、太原政治分會籌備就緒、約二周後可正式成立、(本報二十日南京電)

晉教廳令各大學及專門學校定二十八二十九兩日分別考試三民主義、(本報十八日太原電)

晉北兵災救濟會向省府交涉淸鄉免附加稅等三事、結果極圓滿、(本報十八日太原電)

省垣各汽車路自本星期起、一律恢復出售客票、北至陽明堡、南至臨汾、西至汾多、下星期卽可北至大同、南至運城、(本報十八日太原電)

晉北淸鄉大綱已製定、計八條、其任務爲收繳民間槍彈游擊潰兵稽查姦宄淸理軍事犯、(本報十八日太原電)

商震偕徐源泉赴津

商震徐源泉二十日同赴津、(本報二十日北京電)

徐源泉十九夜到京、訪商震接洽軍事、(本報二十日北京電)

豐玉璽已到保定

舉行軍民聯歡大會

第三集團軍第一軍團副指揮豐玉璽到保定後、十四日開軍民聯歡大會、到會者三萬餘人、極一時之盛、(本報十九日太原電)

北伐後援會十七日開常會、議決派員前往北京天津、慰勞各集團軍全體將士、(本報十八日太原電)

北京天津地方安謐

日僑什物又搬回
此之謂庸人自擾

路透社二十日天津電 天津及附近之形勢現已如常、

東方社上海消息、北京十九日東京電云、此間近數日來夜間已解嚴、完全恢復平時狀態、日僑預先寄存他處之什物、亦皆已搬回、不安之狀態、早已一掃而盡矣、

各路交通完全恢復

燕津間每日通車二次
燕漢間快車每週一次

東方社上海消息、天津十九日來電云、(一)京津間交通、十四日起開駛上下行車各一次、十九日起上下行各添開一次、奉軍退時被折毀之軌道、及水塔通信塔等機關、悉已修復、鐵路人員及警察等亦大概照從前之職員全部復職、(二)沿鐵路各部落、悉有第三集團軍之兵士露宿、廊坊雖有第二集團軍駐紮、然不久將行撤退、

東方社上海消息、漢口十九日來電云、自前年六月以來卽行不通之京漢路列車、現已開通、除每星期一由漢口開出特別快車一次每星期四由北京開出特別快車一次外、普通客車(僅三等)擬每天開駛一次、由北京開出之第一次特別快車本月十六日抵漢口、十八日午後八時復由漢口開回北京、車費頭等八十六元七角二等五十五元八角五分、三等三十五元零五分、

英陸戰隊到秦皇島

保護開灤煤礦

電通社十九日奉天電 英國巡洋艦從威海衞載陸戰隊八百餘名到秦皇島、係爲積極保護京奉線開灤煤礦之故、

濟案日人欲蓋彌彰

野黨對田中深表不滿
日內閣以不撤兵要挾
又擬好無理條件三項

日本民政黨領袖頭山滿代表過鐵舟勞動總同盟理事社會民衆黨委員吉田耕三晉見譚主席、呈述濟南慘案、歸咎于田中、並致歉忱、(本報二十日南京電)

電通社二十日東京電 日本政府俟國民政府確立對濟南事件及其他問題、開始外交談判、爲得將來保證之必要起見、首相謂於相當長期間決心管理膠濟路、

東省日兵一時難撤

山梨牛造且主張出兵吉林
閣議決增兵朝鮮充實警備

電通社二十日東京電 日政府決定在濟案之外交交涉未完竣以前、仍繼續駐兵、陸軍方面並商准閣議、一、向中國提出軍事條件如下、一、南京政府正式謝罪、二、對虐殺判明十四名之遺族贈以弔慰金、對被搶被劫之二十九家損害賠償、三、對山東日僑之生命財產保證將來之安全、

電通社二十日東京電 十九日閣議、討論及於派遣兵之撤兵期、大體主張在滿洲者、俟張學良部下之兵力完全撤退至奉天時再定、

電通社二十日東京電 滯留東京之山梨朝鮮總督昨日列席閣議、力主鑑於滿洲之現情、有駐兵鴨綠江對岸之必要、又閣議決定爲充實朝鮮警備起見、新增獨立守備一旅、

李品仙軍向榆關進

總部由保定移北京

李品仙來北京、會商軍事、已屆一星期、決定該軍向榆關方面推進、李之總指揮部定號(二十)晚由保定移駐北京、沿鐵道待命、本路軍則正在保定至長辛店、(本報十九日北京電)

奉軍正向綏中退却

萬福麟部將回安達
直魯孫軍不容於奉

東方社二十日奉天電 奉軍之最前線目下在豐潤唐山之綫、第三第四方面軍之主力正在經山海關向綏中方面退却、

東方社上海消息 天津十九日來電云、目下奉軍之第一線似在豐潤唐山附近、爾後第五方面軍團將退至錦州、第三四方面軍團擬退至綏中方面、又孫傳芳軍似將駐紮山海關、然此係傳聞、未知眞相、十七日以來、軍用車之經山海關開往奉天者、共有三列車、計有第三四方面軍團之衞隊旅等一千三百餘名、

東方社上海消息 哈爾濱十九日來電云、萬福麟部下步兵一千、馬四百四、軍需若干、十六日由通遼用汽車運抵鄭家屯、十七日上午一時復向昂昂溪北行、開到後、似將運往舊駐屯地之安達、

東方社十九日天津電 奉方以將直魯聯軍及孫傳芳軍收容於東三省、乃終不可能之事、故已通知張宗昌、命其軍隊與一部奉軍皆止於灤州附近、

楊宇霆在歸奉途中

常蔭槐謂張楊無嫌隙

日人傳楊宇霆在灤州被刺、待證、張作相在錦州、遲早必投順、(本報二十日北京電)

東方社二十日奉天電 外間謠傳被暗殺之楊宇霆於今日上午十一時通過溝幫子站、目下正在赴奉天之途中、又傳言已被捕之常蔭槐亦無恙、常氏本日語人云、張學良與楊宇霆兩人互相提攜、負奉天派前途之重任、決無危險之餘地、

電通社十九日奉天電 張學良接奉天督辦後、十九日遍訪各國領事及日本村岡關東軍司令官、述就任之儀、並言滿洲之和平確保、有俟於日本之公明之諒解、余當以誠意接日本之官民云、

路透社二十日北京電 去秋圍攻涿州之奉軍師長萬福麟已由奉天會議任爲黑龍江督辦、

張作霖遇炸後卽死

但尙未正式發表

路透社二十日北京電 奉天消息、省長公署昨午後正式通告各領事、張作霖已死、但各使署今晨尙未接關於此事之報告、

東方社十九日奉天電 迄今眞相不明之張作霖死耗、自張學良返奉後、已漸次明白、已探悉於被炸之當日(卽四日)午前十時、業已逝世、但尙未公式發表、

日本在滿暴行及炸張案

——奉天來客談——

中國新聞社云、昨有自奉天來滬某君、據談張作霖被炸情形、及最近日本在滿洲之一切舉動、直視東省爲日本之屬地、聞者莫不傷心落淚、茲錄其談話於次、

當張作霖敗北出關之際、車行近奉天新站皇姑屯以東、奉天紡紗廠以西、南滿京奉兩路交叉之吊橋處、被日人預置地雷兩發、將張等所乘列車炸毀四輛、受傷者爲張氏、(傷頭部右膊)及其他同行者、往迎者死傷無數、吳俊陞則當時斃命、其形甚慘、事後日本卽誣爲便衣隊所爲、而一般無辜小民之被誣爲便衣隊、指爲放炸彈者、約數百人之多、均爲日軍於肇事地點所槍殺、其慘酷之甚、爲從來所未有、但據傳聞所知、於肇事之前一日(六月三日)盛傳張氏准於是日到奉、故城內外各處均日夜禁街以候、同時守南滿橋之日兵、不知何故忽然撤退、至夜間京奉路每有自西開來之列車、則日人必用探照燈照探一次、既至次日晨(四日)五時三十分、自西開來特別快車數列、第一二三各車乘者均爲迎接張氏之各法團領袖及衞隊護兵等、均得平安開過、至第四列則爲張作霖吳俊陞等所乘、此列車之第二輛將過南滿橋時、則轟然一聲、地雷爆發、此列車幾無一完處、盡碎爲粉末、但張之車未致如是之烈、而張氏之未致立斃命者、亦云幸矣、自此事發生迄今、全城人民、異常驚惶、城內日僑均已遷出、安奉線火車日日忙迫、均載日僑歸國、日本站(南滿車站之日本租界地奉人呼爲日本站)各重要之地點均已設有砲台、而吳俊陞之部下及北大營(在奉天東北部週圍約十餘里大之軍營)之模範隊、復蠢蠢欲動、並聞日人在奉添設之大砲、其目標爲如得有某種藉口、或日人認爲有下手之機會時、卽首先向省長公署、張賊舊窩、兵工廠以及智識階級集會處之學校等地開砲、故我校內(某君爲東北大學學生)今日之恐惶爲尤巨、故城內亦有談虎色變之概、故各校均有提前放假之議、此外日本現在之殘暴行爲、日有所聞、對於學生尤爲仇視、見學生卽行無理搜查、甚卽誣爲赤化、置諸死地、上禮拜日奉天城內有六學生被拘、誣爲有宣傳行爲、至今多日不知下落、想已爲其所殺、某君因爲處此毫無公理直如亡國奴之境、處處感受壓迫之痛苦、無地不有日人之干涉、故未待校內實行提前放假、卽行來滬云云、

二集團軍總部改組

僅設八處兩部

大中社十九日新鄉電 第二集團軍總司令部改組、僅設參謀、秘書、副官、軍需、軍政、軍法、軍醫、軍械八處、及兵站總監部、訓練總監部、所有參事廳、參議廳、財政處、外交處、交際司、內防處等、均行裁併、

馮玉祥復方振武電

勸方氏打銷辭意

大中社二十日新鄉電 馮玉祥篠(十七)復方振武一電、文曰、限卽刻到、無線電發、朱總指揮益之仁兄、請轉方總指揮叔平我兄勛鑒、文電頃始奉悉、我兄致力革命、轉戰萬里、百折不撓、此次北伐作戰、率久役之師、當方面之任、旌旗所麾、無堅不破、豐功偉績、袍澤共仰、乃京津甫下、卽欲解甲放洋、功成不居、謙謙君子、彼攘功趨利者、誠應愧死、所示化兵爲功之旨、宏博精警、尤爲能深體總理遺教、熱悉國病民瘼、非眞正之革命軍人、不足語此、惟是逆軍雖已潰敗、餘孽猶未廓淸、日人伺隙、外氛日緊、卽令軍事結束、統一完成、而如何整軍經武、反抗暴力、如何勵行兵工、永奠國本、凡百大業、有賴於吾兄者、至重且大、弟已迭向中央及介公有所表示、所謂酬策勳庸、尤其次焉者、國步方艱、賢者多勞、知不能因李伯健一紙陳情、卽任范將伯長嘯而去也、懇卽打銷去意、努力前途、風雨雞鳴、願與我兄共勉之、弟馮玉祥叩篠、

直魯振災會放振

二集團軍總部振濟會結束

大中社十九日新鄉電 直魯賑災委員會許世英等文(二十一)日電馮玉祥、匯款四萬元、賑濟大名一帶兵災、馮請王瑚屈映光散放、

大中社十九日新鄉電 總部戰區振濟會對於彰德一帶賑務、業已結束善後辦法、馮又撥款兩萬元、補助修濬太平渠廣潤波、已電令該區行政長督飭安陽縣長、切實辦理、居民擬改太平渠爲三民渠、廣潤波爲馮公渠、永留紀念、

鄭毓秀由美回國

國聞社十九日巴黎電 鄭毓秀公畢、已於十八日經美歸國、

王外長定明晨來滬
將招待領袖領事

美國政府決計在各國之先表明承認國民政府、聞已訓令上海美國總領事、照會國府外交部、召集會議、廢止不平等條約、（本報二十日南京電）

大中社二十日南京電　外交部長王正廷、定二十一日晚搭車到滬、

路透社二十日南京電　王外長定星期五晨到滬、到後、將招待上海領袖領事美總領事克銀漢之正式拜會、

中墨商約久經廢止
墨人不應再享有領判權
外部科長陳以一之呈文

前駐墨領事現任外部科長陳以一君、因中墨商約早已廢除、而近有留滬墨人竟謂墨國在華仍有領事裁判權云云、昨特呈請外部請予糾正、文云、為呈明墨國業已廢止中墨商約、墨人不應享有領事裁判權事、竊以一前月因病請假赴滬就醫、中偶閱報紙、知有墨西哥人在上海公共租界開設賭館、經工部局逮捕送交上海臨時法院處理、乃該墨人竟延請律師聲稱、墨國在華有領事裁判權、臨時法院無權受理等語、伏查中墨商約訂於前清光緒二十五年十一月十二日、我國界墨國以領事裁判權、至民國十年九月二十六日、北京政府、不知愛國、續訂中墨協定、仍予繼續享受、至民國十四年十月、始由墨國政府自動廢止中墨間之條約、乃北京政府所派之駐墨公使因欲保存此約所賦予該公使之發照特權、不借靦顏要求保存此項不平等條約、然墨方既已正式聲明廢約、則該約絕無復活之餘地、以一時任領職、駐在墨邦、接到廢約通知、認為墨國政府此舉深聯合弱國之革命精神、惟接到使館通知之時、已在十五年十月、至十六年二月、以一赴漢、即將墨國自動廢約情形面告前部長陳友仁先生、並備文呈報在案、茲閱報載前情、以一雖在病中、不敢坐視國權之喪失而不言、因亟函請駐墨黨務專員陳承謨先生抄取當時領事館、因廢約事轉知總支部公函一件、藉資證明、昨將該函抄到、理合陳明廢約情形、並將抄件呈部、敕新察照、令知上海臨時法院、墨國確已自動廢止不平等條約、墨人在華不得享有領事裁判權、在國民政府未與訂立新約以前、對於墨犯應按無約國人民辦理、藉維國權、而伸國法、謹呈部長王、次長唐、附抄錄駐墨領事館公函一件、科長陳以一呈、

附駐墨領事館公函（十五年字第一〇四六號）逕啓者、接奉使署本月十日墨字第六〇四號函開、墨政府上年九十月先後逕向歐美十一國政府聲明、取消商約、時本館當時曾恐於中墨商約不無關係、又聞墨外部於此事未曾同時通知駐墨京各關係國公使、使團中頗有煩言、故當時曾派員探詢墨外部、據稱我國商約並無同時廢止議、乃本屆墨國國會開幕、墨外部所分送該會報告書、載有墨政府於上年十月已將中墨商約廢止云云、閱悉之下、至為詫異、當向墨外長暨主管司長詰問情由、並詢其當時何以未曾通知本館、據答稱墨政府此項文件、係於上年十月逕行委託北京日斯巴尼亞公使轉遞我國外交部、詢以曾否接到復文、則答稱尚未答復、對於未經同時通知使館一節、道歉意、本使除即日先向墨外長口頭鄭重聲明、根據民國十年中墨換文第一款、舊約有效期間、應展限至新約確定及正式修改之日為止外、一面當即電達外部、詳詢一切、迨六日接外部電告、此項墨政府廢約文件始終並未收到、自難承認、後當經於七日備文知照墨外部、並同時鄭重聲敍換文第一條文、請為一併查照去後、數日來尚未接該部復文、相應將此事經過情形先行詳述、以資察洽、並希告各僑界以免或有誤會為荷、至我國依據換文應與墨國修訂新約、准部電、屬將約稿提出、從事磋商、現已在進行中、惟約事關至巨、卓見所及、尚希示知、以匡不逮、為幸等因、奉此、相應函達查照、至修訂中墨新約一事、關係我僑保障極大、倘有宏猷、尚希詳示、以便轉呈使署、藉資參考、無任感盼、此致國民黨總支部、中華民國駐墨京領事館啓、

粵政分會一一六次會議

民心二十日廣州電　皓日（十九）政分會一一六次會議、議決各機關團體在國稅省稅範圍內、不得私擅押稅、嗣後各機關公款、一律存放中央銀行、市指委會議決飭屬認真注意陳逆餘孽、通過、縣政府組織法、通過、統一工會進行辦法、令廣東總工會廣東機器工會海員工會鐵路總工會遵照本會議決統一工會組織、聽候農工廳會同省市黨部從速組織工會聯合會、亟函省市黨部會同農工廳依據統一工會組織法、迅速進行組織工會聯合會、仍令農工廳知照、又政分會函復總工會、現所定之工會法及工會聯合會辦法、均為改良工會統系之法規、以冀工運入於正軌、工會得以統一、用意甚善、自應靜候辦法、至農工廳長為省府委員之一、其所規定、實代表政府、與個人無關、深明此情、此後不得藉詞攻擊、

蘇縣指委今晨宣誓
改在中央大學舉行

蘇省各縣黨務指導委員二十一晨十時宣誓典禮改在中央大學舉行、（本報二十日南京電）

旅京皖同鄉之請願
要求嚴懲六一事件主犯

皖旅京同鄉赴中央政會、請願嚴辦六一搗毀黨部事件、（本報二十日南京電）

中央社二十日南京電　二十日午前、旅京皖同鄉會代表五十餘人、為皖省黨務政治糾紛及匪亂各事、赴中央黨部請願、並呈請撤換皖省府人員、時正開政治會議、由蔣達秋陸崇章邱景桓接見答覆、謂中央對安慶六月一日事件、早已決定辦法、交國府通緝主犯安撤查嚴辦、對皖黨務政治、自當公平解決、所請各條、當轉呈中央核辦、代表等再三要求到政治會議席上報告未成、復經政會委員葉楚傖詳答、至十一時許、認為滿意始去、

滬反日會三代表抵漢

國聞社二十日漢口電　滬反日暴行委員會夏胡陳等三代表效（十九）到漢、

鄂財廳十九日公布五月分收入八十一萬四千三百三十一元三角八分九厘、支出五十一萬六千八百七十一元另九分八厘、（本報二十日漢口電）

審計院新委職員

審計院委王覺民為總務處長、賀世縉張維城徐永祚周增奎等為審計、林景玉陸曾通為祕書、（本報廿日南京電）

工商部近聞

工商部工商法規討論委員會已聘定徐新六徐永祚等二十八人為委員、（本報二十日南京電）

工商部工商設計委員會已聘定楊端六馮少山林康侯等三十六人為委員、委劉奎慶為籌備事務主任、地址在香舖營舊部址、（本報二十日南京電）

工商部批輪機員聯合會不准備案、（本報二十日南京電）

工商部擬舉行之首都工人衛生展覽會定七月二日至八日每日開會三次、在青年會舉行、（本報二十日南京電）

十二軍將在徐檢閱

中央社二十日南京電　蔣總司令令第十二軍駐京辦事處轉知軍長任應岐、飭所部軍隊在徐州整理、聽候檢閱、

各師政訓處將結果

民心社二十日南京電　總政訓部皓（十九）奉蔣總司令手諭、裏令各師政訓處限日內結束、

時人行蹤

陳調元二十日夜車赴滬、（本報二十日南京電）

宋子文二十日夜車返京、（本報本埠消息）

錢大鈞赴杭商聯防、已公畢、二十日午由杭返滬、顧祝同繆斌同來、（本報本埠消息）

中央社二十日南京電　馮福祥代表馮玉祥來京、向中央有所接洽、現已公畢、二十日北上、由隴海京漢路赴北京、

各地雜電

紐約中國國民黨全體同志電蔣總司令云、本黨部灰（十日）開祝捷大會、歡迎伍朝樞李錦綸二專使、聞公以北伐成功告退、此間同志見日寇正熾、乞担任總司令職、以北伐精神拒日、黨國幸甚、（本報二十日南京電）

總政訓部副主任方覺慧二十日呈蔣總司令、條陳創辦殘廢兵工廠計劃、（本報二十日南京電）

劉樸忱電白雲梯、因痔疾未愈、派張雲卿代表出席蒙藏委員會、（本報二十日南京電）

第七路軍總指揮鄧錫侯代表王蔭椿晉見譚主席、報告川省近狀、（本報二十日南京電）

交通大學代表張堅吳其鈺至國府、見譚主席、挽留蔡校長、（本報二十日南京電）

中央社二十日南京電　中央大學救國軍、現已編就全軍為四大隊、由全體同學擇一加入、另設看護隊、由男女生之體格過弱者組成第一大隊、已實行軍事訓練、其餘各隊、不日亦可開始組織、

全國學聯會十九日常會、議決（一）湖北省漢口市二學聯籌備員免職、（二）派趙景溪為山東省學生運動特派員、（三）加派汪占中為贛省學聯籌備員、（四）函中央大學、速派明瞭黨義者任南京女中校長、（本報二十日南京電）

中央社二十日南京電　內政外交工商司法各部及大學院軍委會法制局共同組織之中華民國禮制服章委員會、定二十一日在內政部開第一次會議、

戊辰社二十一日杭州電　十九日晚、省府委員公宴錢大鈞、顧祝同、繆斌、陪宴四十餘人、何應欽致歡迎詞、並歷述錢顧繆三君之功績、繼由三君致答詞、蔣伯誠、莊崧甫、王澈芳、皆有陳說、極一時之盛、

國聞社二十日漢口電　七軍老弱官兵五百人、效（十九）資遣回桂、

東方社十九日青島電　目下中國軍艦碇泊於青島者、為海圻肇和永翔海琛（電文有疑點）及其他一艘、不久亦將投入南方、

東方社十九日奉天電　安東之美國領事館擬以本月為限、暫時停公、

國民政府
修正蒙藏會組織法

（中央社）國民政府頃令各部會院云、為令飭事、查國民政府蒙藏委員會組織法、前經制定公佈在案、茲將該組織法明令修改、應即通飭照行、除分令外、合亟抄發修正條文令仰知照、並轉飭所屬一體知照云云、茲將修正後之蒙藏委員會組織法列次、

第一條、國民政府蒙藏委員會、直隸於國民政府、掌理左列事務、一、審議關於蒙藏行政事項、二、計劃關於蒙藏之各種興革事項、第二條、蒙藏委員會置委員七人或九人、由國民政府任命之、蒙藏委員會置常務委員三人、由國民政府就委員中指定之、開會時輪流主席、第三條、蒙藏委員會每兩星期至少開常會一次、第四條、蒙藏委員會設左列各處、一、祕書處、二、蒙事處、三、藏事處、第五條、祕書處掌理文書會計等事務、第六條、蒙事處掌理關於蒙古事務、第七條、藏事處掌理關於西藏事務、第八條、祕書處祕書長一人祕書一人或二人、蒙事處藏事處各置處長一人、得由委員兼任、第九條、祕書處蒙事處藏事處各得酌量分科辦事、其科長科員員額、由蒙藏委員會呈請國民政府核定之、第十條、蒙藏委員會於必要時、得委派或聘任專門人材或精通蒙藏情形或語言文字者為專門委員編譯員或調查員、第十一條、蒙藏委員因繕寫文件、或其他事務得酌置僱員、第十二條、蒙藏委員會得設招待處、第十三條、蒙藏委員會辦事細則、由該委員會議定、呈請國民政府核准行之、第十四條、本法稱蒙藏者、指未曾改設行省及特別區之蒙古西藏地方、第十五條、本組織法自公布日施行、

蔣總司令顧念傷兵
▲令方覺慧派員宣傳主義

南京快訊、蔣總司令以此次作戰受傷回京就醫之武裝同志、雖散居各後方病院調養、然於主義之宣傳軍紀之管理、更不可稍有停斷及散漫、故特令總政訓部方副主席、即日派員前往首都各後方醫院宣傳及管理、茲將蔣總司令手令原文錄後、「方副主席勛鑒、各院傷兵急須由貴處派專員宣傳及管理、幷不准傷兵鬧事、須守院規、及講解主義中正」、聞該部在五月初間、即已派定專員分任第一•四•九•十•二七•三三•三七•四十各軍後方醫院及第三•四•六•各後方預備醫院、政治訓練之責、不過因各員到差時期之遲延、訓練人員之時有更調、故成効不甚顯著、此次經蔣總司令之特別注意、將來傷兵之智識、及社會之治安、定可日趨完善也、（卓十九日）

國際電訊

日本防止赤化無所不至
改正治安法加重刑罰
設置檢事官取締思想

二十日東京電　政府鑑于前次之共產黨事件、特在特別議會上提出經其協贊、以經費二百萬圓作嚴重思想取締之用、此案不久即將實施、實施之際、擬增設專門思想取締之警察官、并增派思想專門家之檢事二十六名、附屬于東京大阪名古屋等各控訴院并地方裁判所、（東方）

二十日東京電　為決定關於改正治安維持法之緊急勅令案之態度起見、樞密院開精查委員會、愼重討論之結果、皆以為在提出此案以前、政府所有之措置、誠屬錯誤、但政府既云若不發布緊急勅令、難以維持治安、則樞密院依不欲阻撓重要政策之遂行之理由、結局或將附強硬意味之警告而承認原案、然對於樞密院如此之態度、上院方面非難之聲、亦極猛烈、（東方）

英意波瀾已平息
棒喝團道歉了事

二十日羅馬電　意報詳紀棒喝黨徒毆辱英皇信差事、謂警察已將行兇者六人、全數拘獲、行兇者當時並未知其所毆者乃英皇信差、現已結具道歉文、被拘者之一人已函致英皇信差、陳訴苦情、請其寬恕、故英皇信差不欲多事、但警吏謂須加以懲戒、（路透社）

英國何嘗想裁軍
薛西爾一語破的

十九日倫敦電　薛西爾子爵今日在上院動議、主張日內瓦裁軍籌備會、應及早再行集會、無論如何、須在下屆聯盟議會召集以前、薛西爾謂籌備會自去年春季起、未嘗有趨向裁軍之進步、並指摘英政府之消極態度、寇森登男爵答稱、考慮裁軍問題時、輒有難題發生、寇森為英政府辯護、並駁巴爾摩爵士所發英政府遇事阻撓之說、謂英國提倡公斷、甚為盡力、除美國外、他國未有如英國者、英國首先注重實際上裁軍、如持以極大忍耐、終可得關於裁軍之有益的決議、今薛西爾子爵動議文中、『無論如何』字樣、似宜改為『如其可能』云、衆從其言、（路透）

明政之表面文章
謂因同情中國

二十日東京電　明政會發表聲明書云、追憶我國（指日本）維新之國步艱難情、對中華民族之努力政治、不得不表同情、望帝國政府表明國民之眞意時、勿有錯誤、（電通）

又電　明政會根基十九日之第一次決議、作如下聲明、吾人回思主政維新當時之困難、遂不禁予現代中國民族之一時的（此間電文不明）、以深切之同情、希望帝國政府於其對華政策對於日本國民之眞意、無使或誤為幸、（東方）

塞京國會又衝突
死一人傷二人

二十日匈京電　據塞京消息、南斯拉夫國會今日發生衝突、死議員一人、重傷議員二人、前任閣員賴西向農黨領袖賴狄區等開槍轟擊、致將賴狄區之姪保羅擊死、賴西當場被逮、（路透）

日警吏誠惶誠恐
為直訴案而辭職

二十日東京電　宮田警視總監以下官房主事警務部長警務課長監察官等、及當時警察任警戒之責者二十餘人、以直訴不敬事件、演警衛上之大失態、均提出辭呈、犯人根岸準一郎、年四十歲、生於東京府青梅町、於中學卒業後、經營雜貨商、失敗、傾家、率妻子十八走東京、住瀧川町、在大橋龜次郎所發明之民間藥大橋液注射療法之研究所為助手、四月二十三日警視廳下閉鎖大橋診療所之命因遂憤不可遏、故出此直訴行為、

奧與美國簽定商約

十九日維也納電　奧國與美國今日已簽定商約、以最惠國待遇為根據、約內詳細規定兩國僑民之法律上地位、（路透）

英國棉工潮解決法
▲雙方會同商訂

十九日孟買電　棉廠與罷工者之雙方代表、已討論解決工潮之辦法、開罷工委員會現已研究廠主所提出統一工時之提議、（路透）

十九日倫敦電　英國紗廠聯合會主張紡美棉各廠、應恢復有組織的縮減工時辦法、將產額減出百分之五十、此議即將投票公決、聯合會又主張須有全部錠數百分之九十（非百分之八十）、投票贊成、然後始實施、此辦法、如被通過、七月二日即可實行、（路透）

法佛郎案提交國會

十九日巴黎電　政府決議於六月二十三日以鞏固佛郎條例提交國會內閣決議其建議之最後定稿、及鞏固之擬兌率、應於外國交易所一律收盤後於最後一時定之、以免有人投機、現信政府擬請兩院接續會議至該議案通過而後已、（路透）

諾比爾蹤跡難尋覓

十九日羅馬電　接應船米拉諾號電稱、拉森大尉等又飛出搜尋、但終未見諾比爾將軍等之紅色蓬帳、意國飛行家梅達勒那昨夜到王灣、今晨飛出六時半之久、亦未見諾比爾將軍等蹤跡、現已發無線電、致諾比爾、囑其於看見飛機時、立即發無線電、指導飛機前進之方面云、（路透）

美國華人飛行公會
▲在紐約開會成立

五月二十四日紐約消息、華人飛行家十五人昨日組織美國華人飛行公會、在開第一次會議時、已擬定提倡中國飛行事業之計畫、彼等大都為有訓練之司機人、乃學習飛行之學生、現擬向在美華人籌款、設飛行場及飛行學校、俾養成司機人才、在美擴張其活動、或返國服役於商界或軍界、並擬廣招會員、教練機匠、以應中國需用、會長為田乃璜（譯音）博士、渠將參加八月間由大賓斯渡太平洋而至香港之一萬哩飛行、渠之飛機為三馬達全鋼單葉飛、名為廣州魂、大賓斯之伊斯特胡氏、懸獎美金五萬元、贈與此行成功者、（路透）

赤色恐怖中之弱小民族
猶太民族漸鳴不平

蘇俄所標榜之各種新政治項目之中、弱小民族之解放一項、最為特色、而就實際觀之、名實大相徑庭、烏克蘭民族反抗運動、為世人所已共知之事實、至猶太民族亦漸不滿蘇俄當局之壓迫、據最近巴黎消息、猶太民族運動諸領袖近在巴黎討論蘇俄猶太人問題、均鳴極大之不平、達馬連氏演詞云、蘇俄以解放弱小民族自詡、而已得眞正解放之民族、僅古爾晉一族而已、我猶太人則陷於古來未曾有之慘境、米羅衛次氏演詞云、蘇俄民族解放之中、惟我猶太民族則被除外、一千人以上之猶太復興主義者、悉被下獄、或科以流刑、猶太之一切文物、大受破壞、甚至使用猶太語者以反革命罪論、今惟有打倒蘇維埃之專制政治、建立眞正之民主政治、始可保障吾人之自由平等云云、又在巴黎發行之猶太人復興運動機關雜誌列舉種種事實、抨擊蘇俄壓迫猶太人之實際政治云、（世界）

健康生活素

人生不能無病•有病必須服藥•故善攝生者•調補於未病之前•不善攝生者•服藥於既病之後•朱子曰宜未雨而綢繆•毋臨渴而掘井•明乎此方足與言健康之道矣•

自來血

為健康生活素•功能補血生精•補氣旺神••吾人立身天地之間•惟茲精神行不•精虧者服之•生精種子•神衰輟氣之•元神旺盛•氣虧者服之•助血者服•血枯者服之•面色紅潤•常服血氣•病魔不侵•

▲定價大瓶二元　小瓶一元二角

衛生之(二)

衛生之道•非僅一端•小溲之處•尤其重要•若不逐日清潔•穢氣蒸騰•中人欲嘔•且易釀成病症•故宜于早晚澆洒國貨

亞林防疫臭藥水

滅除穢氣•消毒防疫•縱有身患隱疾•便溺其中者•其毒素被臭水所化解•頓失其傳染之患矣•衛生家盍速注意•

▲原桶四十介侖
▲甲乙丙三種批發優給佣
●門售　一介侖聽一元三角　半介侖聽七角　四分一介侖聽四角

上海五洲大藥房總發行　總店四馬路　分店鐵大橋

（國內五洲分店及各大藥房均有批售）

建設委員會常會

組織建設首都委員會

建設委員會昨十九日開第七次常務會議、列席劉紀文、陳立夫、張人傑、曾養甫、馬曉軍、魏道明、（蕭文熙代）李宗黃、何民魂、張主席因有他種會議、由陳立夫代理主席、討論事項、（一）中華鑛學社范柏呈將全國鑛產未經人民呈准探採者請由會主持開採案、決議、建議農鑛部、頒布鑛業條例、（二）湖南建設廳送劉召國提湖南建設事業概案、決議、交專門委員會分條審查、（三）水產學會呈計劃發展水產業案、決議、咨農礦部核辦、（四）浙江礦產調查委員陸子冬呈請、飭浙江省財建兩廳、先撥十五萬元、分期恢復長興煤礦案、決議、保留、由主席決定辦理、（五）軍委會西文秘書郭楠條陳辦理礦務意見書、決議、交技正審查、（六）楊恩照冷通等九十五人呈請、積極導淮、解決淮民痛苦、實行建國方略、又方振武鹽電導淮促進會、請願遴派導淮專員、又內政部函復方振武電請疏導淮流一案、應由會主辦、合併討論案、決議、交水利專任委員會、擬定導淮具體方案、提出常會議決施行、（七）上海嚴子端呈請、設立中央工程局實施實業計劃案、決議、緩議、（八）軍委會函據全國道路協會馮代電請、以北伐俘虜、用築南京杭州汽車道路、請核辦案、決議、函復嘉奬、並請擬具體計劃、以便實施、（九）中執委會函送繆斌建議、設建設儲蓄銀行、請核辦案、決議、與本會籌備建設銀行案合併辦理、（十）國民政府令、現北京已告克復、着各部院會派員馳往接收各機關案卷案、決議、北京全國水利局、內政部土木司、及其他一切關係設建機關、由陳秘書長與主席商量、決定派員前往接收、（十一）組織建設首都委員會案、決議、由主席指定五委員、計劃建設首都事宜、又劉紀文臨時提案、（一）南京自來水之設備、（二）南京市子午綫之測定、（三）南京市水平綫之測定、決議第一案、文市政府從速籌辦、二三兩案、由本會會同市政府辦理、

蘇省府七十二次會議

以後將每日舉行會議

江蘇省政府委員會於十九日舉行第七十二次會議、下午三時念分開會、出席委員鈕永建、葉楚傖、陳和銑、陳世璋、茅祖權、劉雲昭、高魯、張壽鏞、張乃燕、主席鈕永建、紀錄丘譽、會議經過如下、（甲）報告事項、一、中央執行委員會宣傳部函復無線電播音台接線至省府一節、俟落成後自可照辦、使用時間、屆時再行規定、二、國民政府秘書處函復本府擬送修築公路收用土地暫行條例、應照法制局議復、俟劃一收用土地辦法公布施行後、遵照辦理、現查該條例似可毋庸置議等語、三、國民政府秘書處洲電告中央最近政情、（一）發布對內通電及對外宣言、（二）任命蒙藏委員會委員、（三）任命陸鸞書爲省東省政府委員兼工商廳長、（四）任命王伯羣爲第一交通大學校長、（五）蔣楊總司令辭部長辭職均慰留、（六）任命張蔭梧爲北京警備司令傅作義爲天津警備司令、（七）公布獎勵工業品暫行條例等七端、四、國民政府秘書處冊電告國民政府指令蔣總司令辭職未便照准文、五、外交部王部長電告奉命遵於寒日宣誓就職、六、閻總司令電告奉命衛戍京津遵於十一日馳抵北京、七、浙江大學元代電告自七月一日起遵令仍稱國立浙江大學、八、東三省臨時政務委員會第三路暫編第十軍軍長孔寶章侵電告、奉東省臨時政委會命、於八日在北京就職、並分別任用各師旅長人名等情形、九、江蘇警備司令部咨爲擬訂清鄉條例、爲施行本警備區域內各縣清鄉、除呈報備案外、咨送查照、十、民政廳呈爲遵令呈復各縣承審員俸薪、並慎選人才一案情形、請鑒核、十一、戰地政務委員會元電告於十三日移駐北京黨交通部辦公、十二、中央大學區教育行政院全體議員、呈爲遵擬本校張校長一年來行政方針之大要、以昭公論、仰祈鑒核、十三、國府秘書處公函解散嘉定等七縣農工團體一案、中央決議令江蘇省黨部從速改組該七縣民衆團體、（乙）討論事項、一、上海臨時法院呈報愚齋義莊六家房產給無虞、分六日審查各縣長資格結果新公決案、決議、備案、二、茅委員等報告十經界情形新鑒案、決議、准予照撥、行財政廳歸查報告通過、三、建設廳呈送甯滬首都第一段測繪計畫及預算書新核示案、決議、准予照撥、行財政廳歸入十七年度預算案辦理、四、建設廳呈爲擬訂設事業奬勵條例、送祈核遵案、決議、推高魯茅祖權陳世璋審查、五、鈕主席提議、更定委員會會議人數及時期案、決議、本會議以總數三分一以上委員之出席舉行之、二、本會議除星期日外、每日上午八時準時開會、以兩小時爲度、但有重要事件、得延長時間、三、各委員均應按時到會、其因事不能到會時、須聲明事由、先期請假、四、凡指定委員起草或交付審查案件、至遲應於一星期內提出報告、五、自議決之日施行、六、茅委員等報告審查江蘇國術研究分館章程結果、新公決案、決議、修正通過、七、推鈕主席爲江蘇國術研究分館館長、錢佐伊爲副館長、茅祖權何玉書陳和銑劉雲昭錢大鈞孫少江爲董事、八、特種刑事地方臨時法庭呈爲案件紛繁、擬懇增設審判員二缺、以期得人分理、俾要案不致羈延案、決議、援照普通法院候補推事例、添設候補審判員二人、呈請國民政府核准、九、農民銀行監理委員會、呈爲請撥常熟農行分行開辦費二千五百元、祈飭廳如數撥付案、決議、飭財政廳照撥、十、財政部咨據蘇財廳轉呈賑糧免稅一案、除批令與蘇省禁米出省原案有無抵觸、應候轉咨查核、再定辦法外、相應咨請核復案、決議、准予通融交財廳擬具辦法提會、十一、吳培均呈請派員趕辦接收盛氏愚齋義莊以重慈善事業案、決議、查案批復、並函催財政部速予處理、並將處理情形見復、以便接收、下午七時一刻散會、

工業技師登記暫行條例

工商部所公佈

國民政府工商部、於日前以部令公布工業技師登記暫行條例如下、第一條、凡具有左列各項資格之一者、得依本條例呈請登記爲工業技師、一、在國內外大學或高等專門學校修習工業專門學科三年以上、得有畢業文憑、並二年以上之實習經驗得有證明者、二、曾受中等教育並辦理工業技術事項、合併計算在十年以上著有成績者、三、辦理工業各場所技術事項、而能改良製造或發明、或有著作、認爲與國家及社會有特殊利益者、第二條、工業技師以左列各專科爲限、一、土木工程科、二、機械科、三、電工科、四、應用化學科、五、冶金科、六、建築科、七、造船科、八、紡織科、九、其他關於工程各科、第三條、凡呈請登記者、應具呈請書、並依本條例第六條及第十二條之規定、分別呈繳憑證書物及登記費、前項預繳之登記費、於審查不合格時發還之、第四條、關於工業技師登記事項、由審查委員會審查之、第五條、前條審查委員會以工業司司長及部長選派之技術人員四名至六名組織之、遇必要時、得由部長聘請工業專家充任委員、審查委員會之規則另定之、第六條、凡呈請登記者應分別呈驗左列書物、一、畢業文憑、二、經驗證明書、三、發明或改良製造之憑證、四、關於專門學科之著作、第七條、審查前項證明書物發生疑問時、除通知呈請人補呈文件外、得命其到部試驗、或指定技術問題、命其口頭或書面答覆、第八條、審查合格時、由審查委員會呈請部長給予工業技師登記證、並登載本部公報、第九條、凡業經登記之工業技師、於業務開始時、應向本部呈報左列各項、一、姓名年歲籍貫住址、二、出身、三、經驗、四、技師登記證號數及核准時期、五、技師事務所所在地、第十條、技師登記後得受委託辦理工業上之設計製造化驗建築及指導改良等事務、第十一條、技師應受委託辦理前條各項事務時、得向委託人訂立合同、受取相當之報酬、第十二條、凡呈請登記者應繳登記費三十元、第十三條、登記證遺失時、得呈請補發、但須繳納手續費十元、第十四條、凡未經登記而擅行接受委託辦理工業事務者、一經告發或被查出、除由本部飭令停業外、並得由法院處三百元以下之罰金、第十五條、技師辦理事務、有不正當行爲經法庭判定時、本部得撤消其登記證、第十六條、本條例自公布日施行、

孔祥熙行抵新鄉

▲與馮面洽要公

工商部部長孔祥熙奉國府特派前往北京省視先總理靈櫬、順道與馮閻兩總司令面商黨國要事、於刪晚啓程北上、茲聞孔氏經於巧日安抵新鄉、馮總司令迎至車上晤面、旋又至總司令部休息、密商要公、現在該部已接到秘書兼戰地政務委員會委員高君秉坊來電報告行蹤、探錄如左、限卽刻到工商部機要科鑒密、部長車從（十七）晨由徐發至歸德、方軍王師長率隊歡迎、至開封石友三及省政府代表建設廳長薛篤弼同廳長均來歡迎、車中談甚久、午後二時抵鄭、馮總司令由新鄉電派十三軍軍長張維璽師長徐廷緩來接、命時到站歡迎者有隴海徐局長及各處長、並在軍車管理局宴請部長及隨員、宴間部長詢問地方情形及民間疾苦甚詳、夜半抵新鄉、巧晨天未明、馮總司令卽來車晤談、旋約赴總司令部、馮並派員招宴隨員、車定午後開直赴北京、

宋子文報告整理部務經過

最近三個月之工作（續前）

第十章 郵包稅

郵包稅向由各省附於海關或釐金內征收、收數甚渺、自歸部轄委辦以後、稅額激增、將來大局平定、稅收更爲有望、茲列其情況如左、

一、從前辦理情形　查郵包稅係郵遞包裹應課之貨稅、郵爲主體、附稅屬焉、凡適用郵遞者、類多貴重細軟、又得政府交通行政權之維護、與其他商事運輸迥別、水陸皆免危險之虞、各省創行此稅、亦已多年、歲令月要、國家宜有大宗收入、而歷來由海關代征或釐卡兼管、既無專責、又乏考成、其設局經理、以策進行者、寥寥無幾、又視爲無足輕重、任其放棄、不加整頓、歷年損失、爲數不貲、

二、收歸部辦後稅收之激增　子文受任以後、建議於鈞府、凡稅款之應隸屬中央範圍者、次第收歸職部直轄、於是有各省郵包稅局之設、於部特置專局、以總其成、於本年二月成立、分別擬就總局組織簡章各省局組織簡章暫行徵收簡章並徵收補罰規則先後公布施行、就中規畫、約可分爲設備時期及整理時期、關於設備者、責成已派之各正副局長先向各該省政府接洽、以便由財政廳迅辦移交、一面令行各海關監督、轉知稅務司解除代徵名義、剗還該省局定期接收並咨請交通部轉令各該省管理局、予以相當之協助、同時飭由各該省局長考察管轄區域內適用郵寄之大宗商貨產銷狀況、及其通商大埠最近年份郵包進出口概數、具報查核、爲審定全年比額之參考、現除江蘇省局成立在前外、浙江已報告開征、安徽湖北江西亦將次開辦、其餘尚在協洽之中、其關於整理者、各省填用稅單、爲征收上重要之憑證、所有該單並相因而及之罰單免稅單、統由部局製定、劃一方式、編號印發、俾與旬月報告表冊互相比對、便於稽核、又查江蘇省局雖成立較早、而所設分支各局、僅及滬甯路線、江北繁要地域、尚付缺如、已令部局轉行該省局籌畫舉辦、就蘇省局而言、自收歸部轄後、據上海經征處冊報三月份稅收銀數已達六萬八千七百餘元、舉辦未久、成效已著、實爲向來所未有、

三、弊端之防止　凡事之創辦、利之所在、弊不能免、擬卽令由部局分派視察前赴已辦各地認眞查考、冀可周知利弊、資以改良、其郵遞商貨較少之省分、亦當適用最經濟辦法、另定簡易組織、以專責成、而明系統、此皆將來應有之規畫、正在積極籌計中也、（未完）

首都各界婦女抵貨團

▲發表成立宣言

中央社、首都各界婦女抵制日貨救國團、於昨十八日午後二時正式成立、茲復得該會成立宣言錄後、同胞們、同志們、近三十年來、我國與日本國際間的關係、簡直是數十頁受政治、經濟文化、侵略的傷心史、台灣、琉球、朝鮮本是我們的領土、早給他們攫去了、滿蒙、山東、福建各地更不容他們覬覦之念、可是侵略的事實俱在、五九廿一條條件、尤使我們難受、這眞是『是可忍、孰不可忍』、國民革命的目的、在求中國之自由平等、對外當然要以合理的方法、達到廢除一切不平等條約之目的、日本見我國國民革命的成功、足以妨害他們侵略的政策、就不惜破壞世界國際公法、一再派兵侵入我山東、多方尋釁、釀成五三濟南空前未有的慘劇、這更使我們『沒齒不忘』的、日本帝國主義的魔態、我們看慣了、可是用照妖鏡看他的原形、原來也沒有什麼希奇、日本不過是彈丸三島、面積不及我國二十分之一、遍地多山眞所謂『地瘠民貧』、他們國內的農業、不足以供民食故完全以工立國、可是製品粗劣不堪、斷不能行銷於歐美、就以我國做銷貨的商場、實行他們經濟侵略的政策、日本祇以經濟侵略我國就算了麼、不、大家知道他進一步要還要實行武力的侵略、他們既侵略我們的經濟、又製了槍炮來殺我們中國人、這就是他們連環性侵略的表現、凡以前的歷史、都是很顯着的證明、我們中國人到這樣地步、可以醒悟了、倘使還不醒悟、那就『不亡何待』要免除日本一切的侵略、並制日本的死命、原來是不難、唯一的方法、就是大家激發天良、誓於今日起、不用日貨、還要勸你們的親戚朋友、同樣的去抵制、那就『功德無量』了、我商的同胞、你們也是中國人、吃日本的虧、未必能獨少、想來不會因損失販賣日貨的些些微利、而不表同情我們的、更望首都各界的婦女同胞先行覺悟、團結起來、推及全省全國、大家努力抵制日貨、實行救國、我們的抵制日貨、不是仇日的表示、不過是促醒日本野心政客侵略的迷夢、實行東亞的和平、所以我們的口號是、一、首都各界婦女團結起來、二、全省各界婦女團結起來、三、全國各界婦女團結起來、四、對日經濟絕交、五、抵制日貨實行救國、六、取消中日間一切不平等條約、七、國民革命成功萬歲、八、中華民國萬歲、

蘇農礦廳力防蝗蝻

▲撥發捕蝗特別費 ▲印發蝗蟲驅除法 ▲令各縣認眞搜捕

南京快訊、江蘇境內、因爲日前亢旱、蝗蝻發生、比較往年發生時期、竟至三倍有零、呈報發現者、先後有二十餘縣、農礦廳廳長何玉書、就職以後、非常重視、一面令江蘇昆虫局分派幹員、前往各縣協同搜捕、並擬具整個的治蝗方案、以備通令各縣、按照進行、一面並在省政府委員會提議、要求依照江蘇昆虫局預算撥發捕蝗特別費一萬六千零二十五元、當經省政府委員會一致通過、農礦廳當卽通電各縣、認眞辦理、又飭江蘇昆虫局擬具「蝗虫一般驅除方法」印發各縣、分別實施、在此項方法中、計分犂耕法、灌漑法、餌毒法、液毒法、掘溝法、袋集法、掘卵法、團打法、棍殺法、鴨啄法等十種、每種之運用方法、適用時期、以及適用地點、均有詳細說明、茲因限於篇幅、僅將何氏提案及通電發表於後、▲提案　爲提議事、案據江蘇省昆虫局呈稱、本省近發生蝗虫之地、已有二十縣、尚有他處未經查實者、蝗區擴大、三倍於前、非特請巨款、從事防治、恐釀巨災、預計應添治蝗人員、並購置藥品器械及旅費種種、需款一萬六千〇二十五元、特擬具計畫書預算書、及捕蝗法、請求撥款等情、經查屬實、擬請立予撥款、俾資應用、而弭巨災、是否有當、請公決施行、▲通電　分送本省各縣縣長覽、案查江甯等二十餘縣、現已發生蝗蝻、除飭昆虫局分別派員指導搜除外、合先電仰該縣長迅卽查明境內、有無蝗蝻、並將發見區域、詳繪縣圖、遞寄昆虫局、一面督屬上緊搜捕、會同局派專員、不分畛域、認眞辦理、捕蝗費用、准核實報銷、如有延忽、以致飛蝗成災、定惟該縣長是問、江蘇省政府農礦廳長何玉書印、

滬甯路時刻表

●上行車

▲上海北站開　上午七點正（快車）　上午七點念分（滬常區間車）　上午八點五十分（特別快車）　上午九點〇五分（慢車）　下午十二點十五分（滬安區車）　下午十二點卅五分（快車）　下午二點念分（滬常區間車）　下午四點十分（滬安區間車）　下午六點十分（滬錫區間車）　下午七點卅五分（滬翔車）　下午九點三十五分（夜快車）

▲南翔開　上午七點念八分（快車）　上午七點五十分（滬常區車）　上午九點卅九分（慢車）　下午十二點四十二分（滬安區車）　下午一點〇五分（快車）　下午二點五十九分（滬常區間車）　下午四點四十一分（滬安區間車）　下午六點四十二分（滬錫區間車）　下午八點十二分（滬翔車）　下午[illegible]點六分（夜快車）

▲安亭開　上午七點四十九分（快車）　上午八點十九分（滬常區車）　上午十一點十分（慢車）　下午一點〇五分（滬安區間車）　下午一點念九分（快車）　下午三點卅分（滬常區間車）　下午五點〇三分（滬安區間車）　下午七點〇七分（滬錫區間車）

▲崑山開　上午八點十七分（快車）　上午八點四十八分（滬常區間車）　上午十點二十分（特別快車）　上午十一點五十一分（慢車）　下午二點四十分（快車）　下午四點〇八分（滬常區間車）　下午七點四十四分（滬錫區間車）

▲蘇州開　上午九點十一分（快車）　上午九點五十三分（滬常區間車）　上午十點五十四分（特別快車）　下午十二點四十分（慢車）　下午二點五十七分（快車）　下午五點十四分（滬常區車）　下午八點卅六分（滬錫區車）　上午〇點十三分（夜快車）

▲無錫開　上午六點卅五分（錫甯區車）　上午十點十三分（快車）　上午十一點五十五分（滬常區車）　上午十一點十五分特別快車　下午一點三十分（慢車）　下午三點五十分（快車）　下午六點念八分（滬常區車）

▲常州開　上午七點五十一分（錫甯區間車）　上午十一點十四分（快車）　下午十二點〇七分（特別快車）　下午二點四十七分（慢車）　下午四點五十八分（快車）　下午七點卅二分（滬常區車）　上午二點卅五分（夜快車）

▲丹陽開　上午八點五十八分（錫甯區車）　上午十二點十六分（快車）　下午一點四十分（特別快車）　下午三點五十八分（慢車）　下午六點正（快車）　上午三點十五分（夜快車）

▲鎭江開　上午十點〇五分（錫甯區車）　上午十一點十分（快車）　下午二點念三分（特別快車）　下午五點〇九分（慢車）　下午六點五十七分（快車）　上午四點五十八分（夜快車）

▲南京到　下午十二點〇五分（錫甯區車）　下午二點十九分（快車）　下午四點四十分（特別快車）　下午七點十九分（慢車）　下午八點三十分（快車）　上午六點五十分（夜快車）

●下行車

▲南京開　上午六點五十五分（慢車）　上午九點十五分（特別快車）　上午九點二十五分（慢車）　下午十二點三十分（快車）　下午四點卅分（甯錫區車）　下午九點三十五分（夜快車）

▲鎭江開　上午八點四十三分（快車）　上午十點四十六分（特別快車）　上午十一點四十分（慢車）　下午二點三十分（快車）　下午六點五十四分（甯錫區間車）　下午十一點四十五分（夜快車）

▲丹陽開　上午九點二十八分（快車）　上午十一點二十五分（特別快車）　下午十二點四十五分（慢車）　下午三點二十八分（快車）　下午七點五十分（甯錫區車）　上午一點正（夜快車）

▲常州開　上午五點四十六分（常滬區車）　上午十點三十五分（快車）　下午十二點三十九分特別快車　下午一點〇五分（常滬區間車）　下午二點〇八分（慢車）　下午四點四十四分（快車）　[illegible]

▲無錫開　上午五點卅一分（錫滬區車）　上午七點五十五分（常滬區車）　上午十一點四十五分（快車）　下午一點卅二分（常滬區車）　下午三點四十五分（慢車）　下午五點四十七分（快車）　下午十點三十六分（甯錫區車）　上午三點三十六分（夜快車）

▲蘇州開　上午六點三十分（錫滬區車）　上午九點〇九分（常滬區車）　下午十二點四十五分（慢車）　下午二點念六分特別快車　下午三點四十五分（滬常車）　下午五點十分（慢車）　下午六點十五分（快車）　上午四點五十一分（夜快車）

▲崑山開　上午七點念一分（錫滬區車）　上午十點十三分（常滬區車）　下午一點三十二分（快車）　下午三點〇三分特別快車　下午五點十分（常滬區間車）　下午六點二十四分（慢車）　下午七點四十二分（夜快車）

▲安亭開　上午七點五十一分（錫滬區車）　上午十點四十七分（常滬區車）　下午一點念七分（安滬區車）　下午二點〇四分（快車）　下午五點十五分（安滬區車）　下午五點四十四分（常滬區車）　下午七點〇九分（慢車）

▲南翔開　上午八點十五分（錫滬區車）　上午十一點三十三分（常滬區車）　下午一點四十九分（安滬區車）　下午二點四十分（快車）　下午三點三十七分（安滬區車）　下午五點三十七分（常滬區間車）　下午六點四十九分（慢車）　下午八點五十一分（翔滬車）　下午八點三十分（快車）　上午六點三十分（夜快車）

▲上海北站到　上午八點四十分（錫滬區車）　下午十二點卅七分（常滬區車）　下午二點十分（安滬區車）　下午二點五十五分（快車）　下午四點正（特別快車）　下午六點〇三分（安滬區間車）　下午六點四十二分（常滬區間車）　上午八點十分（慢車）　上午九點十五分（翔滬車）　上午六點五十五分（夜快車）

▲附告 上海站開行之七點鐘快車、概不發售上海至南翔及上海至安亭三等客票

▲如欲詢問時刻、向上海北站問訊處接洽、電話北三七九九號

滬杭甬路時刻表

◎下行車

▲上海北站開　上午八點〇五分（特別快）　上午九點十五分（慢車）　下午一點三十分（快車）　下午六點卅分（夜快車）

▲上海南站開　上午八點十五分（特別快）　上午九點三十分（慢車）　下午一點四十分（快車）　下午六點四十分（夜快車）

▲松江開　上午九點念分（特別快）　上午十一點正（慢車）　下午二點五十三分（快車）　下午七點四十五分（夜快車）

▲嘉善開　上午十點〇九分（特別快）　下午十二點〇七分（慢車）　下午三點四十八分（快車）　下午八點卅八分（夜快車）

▲嘉興開　上午十點四十分（快特別）　下午十二點四十九分（慢車）　下午四點二十三分（快車）　下午九點十分（夜快車）

▲硤石開　上午十一點十四分（特別快）　下午一點四十分（慢車）　下午五點〇三分（快車）　下午九點四十分（夜快）

▲長安開　上午十一點四十九分（特別快）　下午二點三十二分（慢）　下午五點四十四分（快）　下午十點十九分（夜快）

▲杭州開　下午十二點四五分（特別快）　下午四點正（慢車）　下午六點五十五分（快車）　下午十一點十五分（夜快車）

▲閘口到　下午一點正（特別快車）　下午四點念五分（慢車）　下午七點十分（快車）　下午十一點卅分（夜快）

◎上行車

▲閘口開　上午十點十五分（特別快）　上午九點〇五分（慢車）　下午一點三十五分（快車）　下午五點四十五分（夜快車）

▲杭州開　上午七點四十分（特別快）　上午九點四十分（慢車）　下午二點正（快車）　下午六點十分（夜快車）

▲長安開　上午八點卅二分（特別快）　上午十一點〇五分（慢）　下午三點〇六分（快車）　下午七點〇二分（夜快車）

▲硤石開　上午九點〇三分（特別快）　下午十二點〇三分（慢）　下午三點四十三分（快）　下午七點三十三分（夜快）

▲嘉興開　上午九點四十四分（特別快）　下午十點五十七分（慢）　下午四點三十二分（快車）　下午八點十五分（夜快車）

▲嘉善開　上午十點〇八分（特別快）　下午一點三十五分（慢）　下午四點五十九分（快）　下午八點四十一分（夜快）

▲松江開　上午十一點〇一分（特別快）　下午二點四十八分（慢）　下午五點五十八分（快）　下午九點卅六分（夜快）

▲上海南站到　下午十二點正（特別快）　下午四點十二分（慢車）　下午七點〇七分（快車）　下午十點卅五分（夜快車）

▲上海北站到　下午十二點十分（特別快）　下午四點二十分（慢車）　下午七點十五分（快車）　下午十點四十五分（夜快）

凡附※號者爲[illegible]

愛護腦筋

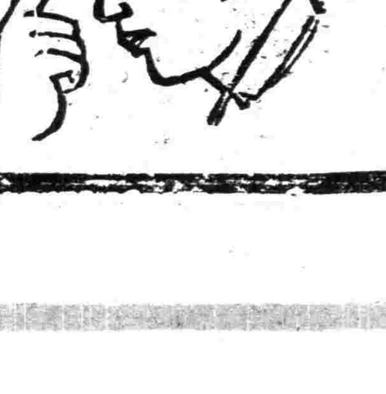

思想！記憶力！
完全出於腦筋
倘終日勞心，催殘腦筋
而不思調補者，危險極大

艾羅補腦汁

是極利於腦之調補品
能營養腦細胞
使腦部愈用而愈強
腦筋愈用而愈利
永無健忘！思想閉塞！
及神經衰弱之病
身體日臻於強健
有不可思議之效力

大瓶二元　小瓶一元二角五分

上海三馬路中法藥房發行
各省分號及國內外各大藥房均有分售

黨務

總理遺囑

余致力國民革命凡四十年、其目的在求中國之自由平等、積四十年之經驗、深知欲達到此目的、必須喚起民衆、及聯合世界上以平等待我之民族、共同奮鬥、現在革命尚未成功、凡我同志、務須依照余所著建國方略建國大綱三民主義及第一次全國代表大會宣言、繼續努力、以求貫徹、最近主張開國民會議及廢除不平等條約、尤須於最短期間促其實現、是所至囑、孫文

丁部長再電辭職

中央常務委員並訓練部部長丁維汾、於上旬來滬休養、旋具呈中央請辭各職、經中央會議一致議決慰留、並派員退還辭呈、蔣總司令及于右任陳果夫諸委員暨上海市黨部先後懇切電請丁氏打消辭意、即日回京、主持黨務、中央各部復派張道藩張忠仁于心澄崔唯吾等來滬勸駕、無如丁氏辭意堅決、難以挽回、昨日丁氏再電中央請辭、並電復蔣于陳諸人申述一切、茲探錄各電如下、

（一）致中央電

急、南京中央執行委員會鈞鑒、竊汾前以材輇任重、隕越堪虞、曾經具呈辭職在案、頃奉中央寒電責以興革方殷、未許引去、懇切慰留、抑何可感、汾何人斯、敢不奮勉、祇以統一在即、黨務更繁、整理興革、諸待擘畫、苟非長才、奚臻盡善、中央常務委員祕書暨訓練部長、責任至爲重大、蒙昧如汾、萬難繼續担任、貽誤將來、合將再請辭職緣由、電呈務懇迅予核准、實爲黨便、丁維汾叩號印、

（二）覆蔣總司令電

南京蔣總司令介石同志勛鑒、奉電敬悉、弟以軍事漸告結束、黨務百端、方待改進、本黨之存亡在此、國民革命之成敗亦在此、稍一不慎、即入歧途、蒙昧如汾、實難勝此重任、故不能不一再辭退、以讓賢路、先生繼續總理遺志、完成北伐、軍事奠定、功在黨國、總理在天之靈、亦當含笑、惟此後黨務日趨繁重、至願先生本其過去奮鬥之情神、實行本黨之主義、五次全會開幕在即、舉措當否、極關重大、更望先生力清腐化、務使忠勇之知所歸依、至弟去職之後、仍當以黨員資格、隨從先去、共同努力、以完成本黨之使命臨電神馳、諸維荃照、弟維汾叩號、

三、覆于陳兩委員電

南京中央黨部于右任陳果夫兩先生均鑒、奉示敬悉、并承張道藩同志親臨慰留、殊深感荷、弟以黨域擴大、黨務殷繁、自顧輇材、實難再膺鉅艱、非敢故自鳴高、除再呈中央懇予辭職外、持電奉覆、即希鑒原、至中樞黨務諸賴兩兄負責維持、更望果兄勿因弟辭職、遽思高蹈、轉增弟之罪戾也、弟維汾叩號印、

京農協電留丁部長

中央常務委員兼訓練部長丁惟汾氏、辭職赴滬以後、各方紛電挽留、茲復探得南京特別區農民協會致電錄後、各報館轉中央黨部常務委員兼訓練部長丁鼎丞先生鈞鑒、近閱報載先生有辭職之消息、敝會遂聽之下、不勝惶悚、值茲軍政時期、初告段落、訓政設施、百端待理之時、正有賴先生多方籌劃、共策進行之秋、敬請先生顧念目前黨政待理一切、與民衆渴望之殷、打消辭意、返京主持一切、此本京農民所引領翹企者也、南京特別區農民協會叩效、

中央宣傳部編輯中山全集

▲已開第一次編輯會議

中央宣傳部近擬編輯中山全集已組成一編輯委員會、該會日昨在宣傳部祕書室開第一次會議、出席者李伯鳴崔唯吾谷錫五倪品眞王魯彥劉德榮左恭、主席崔唯吾、紀錄李藻棠、開會如儀、首由主席報告編輯中山全書之原因及籌劃之經過、與需要討論之事項、次即討論、一、編輯中山全集工作之預定綱領案、決議、依照中央第一四二次常務會議通過之計畫辦理、一、搜集、二、搜求書坊出版關於總理之著作編訂簡目、由徵集股根據以下三點負責辦理、一先將該股現有之書籍編目、二、次製調查表向各書局調查購求完備另編簡目、三、各同志如發現簡目未列入之書籍隨時報告該股列入、三、徵集中山全集編輯材料條例、一、內容、甲、總理著作之未見印行者、乙、總理之懿行軼事未見紀載者、丙、有關總理之私人著述未經表著、舊檔案中所存者、丁、西文著述有關總理著作及事蹟者、戊、關於總理記載見於現有書籍有不實不盡之應行糾正者、二、方法、A、登報、B、通信、一、個人在團體等、C、期限不定期、甲、酬金改爲酌量酬謝、乙、徵求總理遺著條例、丙、條例應推舉負責人根據以上原則起草提出下屆會議討論、（D）呈請部長派人至上海購買關於中山全集編輯材料之書籍、（E）整理、應推定負責人擬具較詳細網目提出下次會議討論、二中山全集編輯工作之分配案、決議二搜集、（A）編訂簡目、由徵審科負責辦理、（B）一、草定條例、由左恭崔唯吾同志負責、二、關於檔案者、由谷錫五同志負責、三、關於西文收集譯述由王魯彥同志負責、並須擬定計劃、（C）派至上海購買書籍由徵審科商請部長辦理、D、整理由李伯鳴劉德榮同志負責、三、本會之組織案、決議、製定簡章、由崔唯吾同志依據下列各項原則起草、一、總編輯、中央宣傳部長、二、工作、一、搜集、由徵審科據集處國際宣傳科負責而徵審科負總責、二、整理編輯、由普通特種兩宣傳科負責而普通宣傳科負總責、三、印刷、出版科負全責、三、會期於必要時由總編輯召集之

中央黨務月刊 即將出版

中央黨務月刊自經中央決議刊行、由祕書處遵照決議分函中央各部會各推編輯一人組織編輯委員會負責進行、十九日下午二時召集第一次會議、出席者宣傳部宋梅村（李伯鳴代）、民衆訓練委員會謝國馨、訓練部馬偉、組織部許心武、祕書處蔡壽潛王陸一、公推王陸一主席、蔡壽潛記錄、如儀開會後、對於該會組織月刊內容及編輯印刷等經過詳密之討論、決定下列各事項、一、推蔡壽潛許心武二同志起草本會規則、提出下次會議核定、二、本刊編輯方法之起草、仍由許蔡二同志担任、三、本刊第一期限定六月三十日以前集稿、四、關於印刷之事項俟編輯完成後再定、五、下次會議定今日（二十日）午後二時舉行、末由王陸一同志聲明由祕書處担任預備編輯室一間、以便工作、至四時半散會、

重慶各界歡迎省指委大會

到會團體八十餘人數約九千
各指導委員均有極沉痛之演說
最後各團體各有切要之建議

重慶各界歡迎省黨務指導委員大會、於本月五日在夫子池舉行盛大集合、該會事先總理工會中社重慶分社時代青年社等被推爲代表之五團體負責籌備是日到會團體、工界有重慶市總工會及其所領導之下各幫工會四十餘個、商界有總商會商民協會籌備處等、教育界有商中巴師川師工中巴中及市教職員聯合會等、青年界有中社重慶分社三民主義青年社時代青年團進社四川分社革命青年社現代青年社等十餘團體、軍界有二十軍政治部宣傳隊旅渝黃埔同人等、共計八數約在九千以上、正午十二鐘、各團體陸續到齊、即由主席團王中美曾晴初敬宇塵吳竹似沈式金歡迎黨務指導員陳杰楊全宇黃斗寅入場、開會、適劉總指揮特派代表戴至誠亦到、當即由戴自誠主席、行禮如儀、簡單將劉總指揮意旨宣布後、主席團敬宇塵、即出致歡迎詞、詞曰、四川黨務、停頓經年、貪污土劣、竊奪黨權、勾結軍閥、壓迫民衆、水深火熱、痛定思痛、偉哉中央、關懷西蜀、卓識宏圖、奠定大局、指導員至、全市騰歡、如解倒懸、撥雲見天、致詞畢、即歡迎省指導員演說、首由黃指導委員斗寅登台、大意以努力革命、實行道嘯兩點、鼓勵民衆、並請此次省指導委員九人、除到達者已有成都之向業熊李及今日在渝之三人外、盧錫卿不日將回川、黃季陸雖有重要工作在粵、亦已去電催其速歸、不日將決定地點、從速成立、進行中央賦予之工作云云、次由陳指導委員介生演說、謂此次全國各省整理黨務、乃中央四次全體會議的唯一效果、故此事特別慎重、本人與指導委員會全體同志、既受中央委託、自應謹慎從事、但尤望眞正革命的本黨同志、互相監督、一致勢力、從前本黨的一切錯誤、全國亦同四川、大概應負責任者有兩種人、一種是少數領導的人、爲自私自利、直接造成罪惡、另一種人就是純潔民衆與革命同志、不能自己負起責任來、以致被乘主權、讓腐化惡化投機份子、及特勢力操縱黨、把持黨、這種絕大責任、我們應當自已認過、今後痛改、加倍努力於主義之實現云云、最後楊指導委員會全宇演說、大意謂在四川等地黨的力量從未澈底貫注過、革命工作、特別困難、此次大家既自復興黨繼續黨的重責、當抱絕大奮鬥決心、澈底負清黨內黨外一切假革命反革命份子、甯爲玉碎、不爲瓦全、現在北伐將近告成、檢閱革命力量、極爲重要、現本黨唯一力量是民衆、川中竟有官廳制止民衆運動之舉、眞可資爲警惕、眞正革命同志、當切實努力、放眼認識、眞正國民黨中央的態度、勿爲反動派所蒙蔽云云、後參加各團體自由發表意見、後各團體復有所提議、進社四川分社主張指委會澈底登記、須嚴拒一切進步黨濫軍閥混入其中、總工會主張指委會應不受任何實力派之支配、中社分社請指委會嚴厲督促當局眞實施黨化政治、商民某君提議黨務指導委員應催促各軍廢除苛捐雜稅、俾黨治區域、名實相符、全場一致通過、最後劉湘代表戴至誠及革命青年社陳天民陳秉一、提出指委會地點應設重慶、即呼口號而散、

浙指委會 對於縣市指委之訓練講演

▲講演大會日程

省黨務指委會訓練部所召集浙江省縣市指委臨時訓練演講大會、已於昨日開幕、茲將其講演日程錄下、六月二十日下午二時起、何應欽同志、指導委員之使命和達到此使命之事項、蔣伯誠同志、本省政治近況及訓政計劃、蔣夢麟同志、黨務與教育、莊崧甫同志農民運動與農村自治、周炳琳同志總登記的意義、六月二十一日上午八時三十分至十時、段錫朋同志本黨的政綱與政策、上午十時十分至十一時四十分陶希聖同志建國大綱、下午二時至三時三十分樊仲雲同志國際現狀與中國革命、六月二十二日上午八時三十分至十時、周佛海同志三民主義之研究、一、上午十時十分至十一時四十分、段錫朋同志、全國黨務現狀、下午二時至三時三十分、許紹棣同志、講題另行發表、六月二十三日上午八時三十分至十時、周佛海同志、三民主義之研究二、上午十時十分至十一時四十分、梅思平同志、五權憲法之研究、下午二時至三時三十分、樊仲雲同志、俄國革命後之建設、六月二十四日上午八時三十分至十時、陶希聖同志、國民會議與廢除不平等條約、上午十時十分至十一時四十分、梅思平同志、國民革命與以黨治國、六月二十五日上午八時三十分、本省黨務指導委員、講題另行發表、

▲第一日之情形

浙江省黨務指導委員會此次發表各縣市指導委員、該會鑒于際此整理黨務之時、對于黨的理論非有一集中的解決不可、故特由省訓練部于昨日起召集各縣市指委在大禮堂舉行臨時訓練講演大會、邀請對黨義有深刻研究之同志講演、到者一百七十餘人、茲將昨日（第一日）下午二時起所講演者詳細錄下、

▲主席李超英致開會辭

略謂本黨過去軍事進展甚快、政治黨務都跟不上、而尤其覺得黨務太落後、這是因爲本黨公開後腐化份子混入、故發生此危險、要免除這危險、非有深刻訓練不可、這是這次開臨時訓練講演大會的原因、今天請何應欽蔣伯誠蔣夢麟莊崧甫周炳琳五同志講演、陸續還要請周佛海梅思平諸同志講演、次介紹何應欽等演說、

▲何應欽演說

題爲指導委員之使命和達到此使命應注意之事項、辭見本報言論欄、

▲蔣伯誠演講

題爲「浙江政治狀況及整理計劃」略謂革軍入浙至現在一年多了、在這一年中、其分爲一、三月至四月—共產操縱時期、二、四月至五月一日—清共時期、三、五月至十月省政務會時期、中央分裂後方浙江很不安靜、五、去年十月至現在八日、何主席奉命來浙、何主席又因中央工作甚忙、不能常駐浙江、故成績慚愧得很、又因爲去年十月前本省大部機關職員、都爲軍隊所委、故省府先把民政整理了、如縣長等、其次如財政、因爲那時各路軍隊、通是直接向各地征餉、財政非常紊亂、故政府方面也設法把他統一了、軍事方面、也有省防軍司令部來統一了、民政財政軍政統一後、基礎比較穩固、浙江雖在後方、秩序比較安靜、但軍政時期到現在才告結束、而訓政才開始、各位到各縣去、政府方面很希望各位能將各縣情形報告省黨部轉政府、以爲政府之參考、至於此後的規劃、當然遵照 總理的遺教去實行、省府方面、現在計劃以下四點、一、調查戶口、現在發表給各縣、二、整理土地—條例已定交法規審查委員會審查、三、交通—由杭武康長興通上海的一條在開始了杭州至甯波、杭州至溫州、杭桐各路、現在着手測量、四、警衞地方治安、先議辦鄉村制及地方自治、現已令各縣着手辦理、辦理原則全依 總理計劃去做、一切村長村甲全以民選爲原則、目前自北京下後、中央對於訓政已有四點明文的規定、諒各位都已明瞭、

▲蔣夢麟演講

略謂從前黨務與教育的關係是很簡單的、因在軍閥壓迫之下、黨部只得利用學生去幹民衆運動而已、現在的黨務是不同了、是要學生去做了、日前在首都遇吳稚暉先生、他說從前的人是「忘八」、現在的人是「忘九」、他又謂現在的標語預多的是「打倒」、故他的九個字是「你不好、打倒你、我來—」、但是現在的人都只有這八個字、把第九個字忘記了、一切事情只知「我來」、而我來了也還是無辦法、故現在一切只缺一個做字、教育方面、也只有一個做字、當然我們所要做的是三民主義的教育、是依據總理精神的教育、三民主義教育的中心點、就是 總理三民主義中所提倡的故有的道德、即是格物致知誠意正心修身齊家治國平天下、一方面加以科學的訓練、再後望希各位到各縣去在可能範圍內多辦幾個小學校、以爲強迫的預備、

▲莊崧甫演講

略謂我于農事無學識、將與農民相處六十年、略知農民的生活、諸位須知、目前社會最重要的是農民、最困苦的也是農民、何以說最重要、三民主義的民生問題、可說衣食住行完全要靠農民、吾國以農立國、農民佔全民衆百分之八十以上、農民也佔一重要位置、何以說農民最困苦、農民的責任雖大、而農民的報酬最小、每日自上午四時至下午十時、車水耘田、不勝其苦、吃的連素菜粗飯都不能飽、故農民要提高他們的生活、實行 總理對於農民的政綱、農民又沒有知識、一切都易受壓迫、本省政府有鑒於此、知要救濟農民、必須增多農業、而增加農業、又須資本、故省府擬設農民銀行、（信用合作社）第二是修水利、以便農作、第三是改良肥料、以豐農產、第一是改良種子、如種子不改良、收獲也無希望的、同時也須幫助農民驅除害虫、（如擴充昆虫局等）第五是獎勵造林、本黨是代表民衆利益的、無所謂黨與政府、只有使民衆得到利益、諸位出去、要與政府合作、去指導農民、

▲主席又報告

周委員講總登記的意義、因時間已遲、且與各位見面的時間很多、移至下次講了、現在還有幾句話希望諸位、注意、譬如今天有幾位來得這樣遲、實在很不好、明天是上午八時起、望各位按時前來爲要、

蘇指委十九次常會

十九日午後二時江蘇省黨務指導委員舉行第十九次常會、出席委員滕固狄膺李壽雍汪寶瑄顧子揚倪弼、主席汪寶瑄、討論事項、（一）武進濟豐公典經理楊佐卿等呈稱爲營業虧耗店員把持擬歇業議員停當候贖請令武進縣黨部協助案、（決議）函建設廳辦理、（二）前崇明漁稅稽征所長顧權呈稱崇明縣黨部越權干政違法逮捕伊子相如請令先行釋放並予撤究案、（決議）令該縣縣黨部保管員查復、（三）組織訓練兩部提議淮安縣黨務指導委員高威亞在控案未清以前應暫緩就職案、（決議）高威亞之登記因中央批明交由本會辦理、俟查明方准登記在控案未查明以前暫緩就職、（四）函省政府令各縣縣政府負責保護各縣黨務指導委員、（決議）通過、（五）組織部提出中央黨校學生方元民呈請辭職、擬照准另委劉冠瑤補充案、（決議）通過、（六）祕書處提議事務科助理幹事陳宗襄調升幹事、文書科錄事羊谷調升事務科助理幹事、文書科助理幹事歐陽惠辭職、以彭超補充、派許子純爲文書科錄事案、（決議）通過、（七）宣傳部提議、派符大成同志爲郵電檢查員、並請支助理幹事生活費案、（決議）通過、

限期呈繳登記表

▲市組織部通令

國民社云、上海特別市黨務指導委員會組織部、昨爲限期呈繳登記表事、發指字三十五號通令、令各區黨務指導委員會云、爲通令事、各區黨員登記表、應於二十日以前彙呈本部、前經第二次常組聯席會議通告遵行在案、茲查各區登記表、除二八等區外、多未完全呈繳、殊屬玩忽、爲此令仰各區黨務指導委員會、迅將所有登記表、審查完竣、連同每週黨員登記報告表及合格拒絕人員一覽表、於文到二日內彙齊呈部以憑核辦、而資結束、如再延誤、當予懲戒不貸、此令、

市指委會十八次常會

議決要案
請制止收編鄭李二部反動軍隊
確定黨務工作人員生活之保障
約請濟南慘案後援會代表報告

上海特別市黨務指導委員會、於昨日上午十時開第十八次常會、到委員劉蘅靜、王延松、陳德徵、吳開先、陳希豪、周致遠六人、公推王延松主席、劉蘅靜紀錄、茲將報告及討論事項、分錄於下、

報告事項

一、南京市黨部建議中央整治黨政二十項由（分發各指委存）、劉蘅靜同志報告濟南慘案外交後援會代表團來會接洽及招待經過、

討論事項

甲、常務委員提案、一、中央黨務學校第一期畢業生五八來部工作請酌量任用案、議決、由訓練部考查後、再行分發各部處會任用、職位爲助理幹事、二、對日經濟絕交檢察委員會函、爲染業公會主席兪工整會委員顧永泉、反對扣留日貨、請予以警告案、議決、由本會去函警告、三、四區指委會函、爲在濟被日本囚禁之國軍已到滬、本市區各級黨部各學校各團體、理宜派員慰問、請迅奪施行案、議決、由祕書處派員慰問、四、禹生和呈爲照章登記、忽遭浦東輪渡管理主任吳福清壓迫、無端撤職、請秉公查辦案、議決、函公用局查復後再行核議、乙、組織部提案一、電請中央制止閻總司令收編鄭俊彥、李寶章逆軍、並嚴懲鄭李、以慰滬上被害同志忠魂案、（理由）前請中央制止收編反動軍隊、已蒙採納、乃今見報載閻總司令、對于北方反動軍隊、仍行收編、且委任鄭李二逆以總副指揮職銜、顯係違反中央意旨、且查鄭李二逆在滬之時、用大刀隊殺戮同志無數、西門新北門等處之血跡猶存、而鄭李二逆之官銜又保、似此情形、不特無以慰忠魂於地下、且更無以策來茲、爲此應請中央暨令閻總司令、迅將鄭李軍隊即行解散、並嚴懲鄭李、以慰忠魂、而平公憤、是否有當、敬請大會公決、（議決）通過、呈請中央辦理、（二）電請中央轉令財部指定的款、專供全國黨務經費、以保障黨務工作人員之生活案、（理由）本黨抱有以黨建國以黨治國之責職、是以黨部之健全與否、關繫乎國體之安危、責任之重大、無待煩言、乃者黨部經費時虞竭蹶、甚或積欠數月、分文無着、黨部辦事人員之生活既無確切之保障、將何以求黨部之健全、更何以實現 總理以黨建國以黨治國之主張、且教育經費市政經費等、祇關係局部之安危、人咸知其有獨立之必要、何謹關於全國安危之黨務經費、乃竟漠視至此、是以應請財部指定專款、供全國黨務之用、不特爲黨務工作人員之保障、且可建立以黨治國之基礎、是否有當、敬請大會公決、（辦法）電請中央轉咨國府及政治會議、即行咨照財部、仿教育經費辦法、指定專款、交由中央財務委員會保管、及支配用途、並通電各省特別市黨部、一致主張、務求實現、（議決）通過、（丙）民訓會提議、本會訓政科主任陳一郎辭職、請以邢琬同志升任案、（議決）照准、

臨時動議

（一）常務委員提案濟南慘案外交後援會代表團來滬、本會應如何表示案、（議決）由本黨部宣傳部召集各界代表在總商會開代表大會、知照該代表團出席報告、議畢散會、

反日運動宣傳週之尾聲

□演說決賽評判結果□

上海特別市黨務指導委員會宣傳部、前曾領導全滬舉行反日運動宣傳週、成績斐然、迭誌本報、茲聞該宣傳週內有演說競賽一項、其決賽已於前日在總商會舉行、請由張定璠張導藩章懋潘公展陳希豪五君評判、由劉蘅靜女士給獎、獎品除甲乙丙組第一名各獎贈銀盾一座絲質優勝旗一面及黨化書籍若干種外、其餘第二名至第五名贈綢質獎勵旗一面黨化書籍若干不等、自第五名以次均贈黨化書籍若干種、依次不等、茲探得其得獎名單及其預賽各區如次、「甲組」第一、傅宜生、一區、第二李文一、六區、第三楊崇臯、第一特別區、第四許繼英、九區、第五招燕容、四區、自第六名以次爲盛家林、八區、易家穀、三區、許正直、三區、黃進六區、顧旦錢盈、陳應珍四區、陳華六區、朱學典八區、陳士松八區、諸傳醐四區、錢鏇祥六區、郭妙君四區、趙鑑三區、錢以濟六區、陳志臯二區、「乙組」第一陸樹德三區、第二陳守椿一區、第三吳光建一區、第四邱國瑛三區、第五余師龍一區、自第五名以次爲陸春波三區、曹根林六區、范文榮三區、沈惠麟三區、方慧貞六區、方錦福六區、崔國樞六區、劉清瑜四區、金世華六區、宓慧貞四區、褚尚義四區、張秀娟六區、陳亭候七區、吳裕新七區、陳富華五區、又聞甲組第一名與二名、尚有問題該區將要求重行決賽云、

六區指委會 請中央查辦李寶章

上海特別市第六區黨部、因殘餘軍閥李寶章在津投誠、而閻總司令竟畀以副總指揮職、似此殘害同志之反賊、居然在青天白日下肆行活動、不獨死者含冤不瞑、即生存者亦羞與爲伍、該區黨部得此消息、即經宣言反對、昨日該區黨部臨時會、又決定呈請市指委會轉呈中央、查辦制止、原呈照錄如下、呈爲李寶章投誠、重握軍權、乞轉呈中央查辦制止、並通令各軍、對於反動軍閥來降、只宜貸其一死、不得任以要職事、竊本黨唯一之目的、即在掃除殘餘軍閥、解除民衆痛苦、今京津甫見克復、而効死驅場之勇士、尚未敍功、彼窮迫投降之軍孽、反得高踞要職、使一班民衆聞之、其感想又如何耶、雖受降亦古所不廢、然貸其一死則可、授以要職則不可、且改編降軍、原在防其潰爲流寇耳、今既已改編、而仍令固有軍帥從事管理、不獨不能化頑爲善、且反造成飢則依人、飽則飛去之惡機會、況從經驗上言、乞降軍隊恆多中途叛亂、推其主因、蓋彼等之降服、乃急不暇擇之一種逃死方法、並非誠意歸順也、今既受之降兵、又使降將統率、未來隱憂、甯能免乎、加以李寶章爲孫逆傳芳之走狗、在鎮滬時代、同志中被其殺害者、不下數千、而無辜小民之被慘戮者、更屬指不勝屈、似此兇橫頑梗之軍閥、即梟首國門、亦屬寬典、乃刑罰未及、而反畀以重鎮、在閻錫山同志或不知李之爲人、然我滬上同志身受摧殘、又安能忘情彼獠耶、爲此臚列上呈、伏乞轉呈中央、迅電第三集團軍解除李寶章之軍職、同時並通令各軍、對於受降部隊、一律禁用原有官長、以免後患、而保持國民革命之眞精神、迫切陳詞、不勝待命之至、

教育

鼓舞歡忭之北京教育界

女師大北大首懸青白旗　各校黨團紛紛公開活動　教聯會電請蔡前往主持　僞局長趙雨時臨逃忸怩

自我軍克復北京後、萬姓臚歡、就中以莘莘學子爲尤激昂歡呼、蓋北京教育界久處軍閥宰割之下、又被所謂劉哲其人、用種種荒謬頑固之手段、以箝制青年之言論與行動、綜言之、北京以前實無所謂教育、當事者幾不知教育爲何物、教育部門可羅雀久矣、閣員之更迭雖頻、而教育部始終保持其蛛絲網布之狀態、蓋北京一般官僚熱心富貴催錢是務、久已視此教育爲冷板櫈也、其間學生所嘗之痛苦、不可縷述、偶有道及黨之一字、斥革之不足、繼以拘禁以至於槍決、已屢見報章、且劉哲秉承張作霖張宗昌頑固之心理、以爲治中國惟論語孟子耳、於見堂堂大學中、不聞有研究新學說新智識、相率而入於復古之一途、使數萬學子、日漸奄奄無生氣、其可悲至於此、故學生積忿之餘、共望我軍之來也實甚於大旱之望雲霓、我軍之入北京城也、北京首懸青天白日旗者、卽女師大北大諸校、鼓舞歡忭、不能已一時鞭爆之聲、揚溢於耳、藉以誌其非常之歡迎也、各校前此秘密組織之黨團、均已漸次呈現而作公開之行動、茲將各校活動之情形、分別彙錄於下、

一、北京大學、北大大學生八日在一院開各股職員大會、議決會同陳大齊接收京大、並電蔡元培速北上、主持校務、並定九日早開全體代表大會、討論淸校問題、又因國軍晉京、派代表四人歡迎、二、法政大學、法大學生會八日開會、討論收回校址問題、結果議決通知女二部、請其於一週內移出、若無效卽自動收回、三、民國大學、民大教員學生十五人、共組一民大臨時校務維持會、自八日起開始辦公、定九日開會選舉學生會職員、四、醫科大學、醫大學生八日在該校第二教室開黨團成立大會、內分常務、財務、文書、宣傳等四股、五、女子大學、該校學生於八日下午三時、在該校大禮堂、開全體同學大會、決定改同學會爲學生會、六、交通大學、由各班選舉四人、組織臨時學生會、九日開正式成立大會、參加維持校務、舉行淸校運動、恢復平民學校、七、醫務學校、該校校長於前、七日、召集全體學生開會、多數贊成放假、遂決於十一日放假、並成立學生會、八、中國大學原爲國民黨所創辦、學生團體組織極爲完備、前濟案發生時、卽有中大濟案外交後援會之組織、推因環境所壓迫、無形停頓、現該會主任魏以沅羅榮英等、認爲時機已至、遂發起學生會、定於九日開會、大約主張歡迎王正廷回校長任、並運動改稱北京中山大學、並將青天白日滿地紅國旗及青天白日黨旗、自前日起、高揭校門、以示歡迎云、九、平民大學、該校學生會及國民黨黨團、八日發出通啓、敬告民衆、十、郁文大學、該校八日發恢復舊校宣言、十一、淸華學校、該校黨團、八日發出告全校教職員同學書、及告各界同胞書、又聞該校校長溫應星氏、原爲奉系黨羽、此次改變、當然不能立足、刻由教務長余日宣氏、代理校長云云、十二、朝陽大學、該校學生黨團、八日發出敬告民衆宣言、十三、大同中學、該校學生會、已發宣言、歡迎國軍

此外北京專門以上九校教職員聯席會議、於六月八日上午十時、在石駙馬大街女師大開會到會者除法大外、各校均有代表、仍由許纕祖爲主席、對於會務進行、討論甚久、大略意見、以去歲爲京大無意識的改組、同人等曾有宣言發表、嗣以教育事業、不能中斷、遂隱忍服務、現在亟應仍用十六年九月以前各校原有名義、維持一切云云、議決事件如左、（一）致電南京蔡元培、並轉致政務委員、（二）各校教職員代表回校、召集各校教職員大會、從速辦理恢復原有校名、又該會議決致南京蔡元培電文、照錄如左、南京大學院蔡院長鶴卿先生、幷轉政務委員諸先生鑒、北京國立專門以上各校、去歲橫被摧殘、同人以教育不可一日中斷、隱忍服務、現在仍用改組以前名義維持、特電奉達、國立北京專門以上各校教職員代表聯席會齊、聞該聯合會並有電請蔡氏迅速來北京主持一切云、

尙有一事、頗有趣味、卽僞學務局局長趙雨時之逃是也、趙本奉派嫡系、本逆旣逃、趙亦不得不走、然臨行時忸怩作態、戀戀不舍、行時召集各校長訓話、自謂時局變化、不得不急流勇退、尤妙者、謂行之日自稱余爲生活所逼、不得不隨張軍蹈長以去、但國軍主義、余所素佩不過一人總須吃飯、南方無余立足地、余之行乃不得已云、以趙一人而論之、可見北京前此教育行政之腐敗矣、

小教反對重檢

▲寶山　寶山般行鄉教聯會、對於中央大學頒佈之小學教員檢定暫行條例、有檢定教員、有有效期間之限制、期滿之後、重行檢定之規定、一致反對、除呈中大請求刪除此項規定外、並通知蘇省六十一縣檢定教員、選派代表、組織檢定教員復格運動會云、

▲嘉定　嘉定檢定教員、爲中央大學檢定小學教員委員會第一次會議議決、解決各縣對於條例上疑問第四項、本屆以前檢定合格之教員、有效期限、均以許可狀上規定期限爲準、不得延長等語、是不啻取消已檢定合格教員之資格、聞將召集全邑檢定合格之教員、開會討論反對辦法、並推代表加入蘇省檢定教員復格運動會云、

宣傳除螟　勞農學院

筧橋浙江大學勞農學院推廣部、據該學院蕭山湘湖第三農場技術員趙伯基君報告、本年湘湖附近一帶、螟蟲發生極多、而該地農民又苦於無法驅除、倘不早行宣傳除螟方法、則六月一過、瞬間又是三化、螟蟲成虫之後、爲害之烈、滋蔓難圖、故該部卽行準備出發、聞定於十八日由該部主任湯惠蓀君教授率領全部人員、帶同宣傳品、前往蕭山一帶宣傳云、

皖教育要訊

▲淸理縣教費委員發表　皖教廳前爲淸理各縣縣教育經費起見、茲向省政府提議、組織縣教費淸理委員會、規定全省委員十人、每人分任六縣、該委員會組織辦法、早經省政府委員會議通過、十七日上午九時、爲省政府常會之期、教廳長韓安、又將各委員人選提出、當經通過、該委員會卽將成立、茲將所委定之十人錄後、邵欽元、竭祖光、蓋廷俊、林蘊山、沈修鏞、施廷鏞、王同炬、陶楨、劉纖煊、董繼永、至各委員薪金（每月百元）及旅費等、均由運舍烟捐義務教育附加項下開支、

▲教廳廳務會議　教廳於十六日上午開廳務會議、議決各案如下、一、修正安徽小學校長任免條例及安徽小學教員任免條例均審查通過、二、五職學生攻訐校長、派督學去查、三、各校臨時費應先行驗收而後核銷、四、一職農學部經費撥歸安徽大學、（因該部現由大學代辦）

▲教廳調查地方教育　教廳昨發出表格八種、飭各縣市教育局依限塡報、一、教育局職員調查表、二、教育機關概況調查表、三、教育經費一覽表、四、學校教育概況調查表、五、社會教育概況調查表、六、民衆教育概況調查表、七、師範畢業生調查表、八、國內專門以上畢業生調查表、

▲安慶小學教員加薪　安慶市立小學、今春規定每班每月四十五元、較之各實驗小學、每班八十元、相差過巨、該小校長楊自升等、呈請教廳准予增加、教廳函請財政廳酌議、日前財廳乃會同教廳提出省政府會議、擬將各市立小學每月每班增加十元、連前共每月每班五十五元、已經十七日省政府常會議決照准、

蘇教費委員會開會

十七年度預算議定一個原則

江蘇教育經費委員會、於十八日下午四時、在京開會、到委員張乃燕、（兼代表高等教育處長）程時煃、鈕永建、（鈕珉華代表）汪懋祖、（薛德熵代表）孟憲承、鄭宗海、與教費管理處楊子佚、及行政院劉藻彬、張衡、俞慶棠、程宗裕等十餘人、先由張校長主席、因事先退、劉藻彬繼爲主席、陳宗裕紀錄、先報告大學院來函、以原定代表金曾澄赴廣東、改派俞科長爲代表、但俞在假中、本日不克到席、繼由楊子佚報告自去年六月至現在、共收屠稅五十七萬五千、以下（凡不滿百之另數均從略）牙稅三十九萬六千六百、捲烟稅十四萬、田賦九十二萬四百、省附稅九十萬七千五百、此外借撥二十七萬九千、共三百二十一萬八千六百、除去公費及匯水二萬二千五百、實收三百十九萬餘元、並報告省府所定繭行條例、及管理處與建設廳接洽情形、程時煃報告普通教育處直轄中小學教育經費過去現在之狀況、並發布對於將來應使事業增進之意見、俞慶棠報告擴充教育事業概況、並略發表未來事業之意見、薛德熵代表中校聯會、鄭曉滄代表小學、分別陳述意見、劉藻彬以本人臨時代表張校長及高等教育處長、對於高等教育經費之內容、未能明瞭、未便發言、惟對於全部經費如何支配、似應就事實上之需要、詳細研究、孟憲承亦以高等教育處長無負責之人、未便驟然解決、經長時間之討論、關於經費預算事、僅議定一個原則、卽十七年度預算成數、以百分比例爲支配標準、至如何支配、各級應占之定標準、再交會決議通過、關於繭帖稅事旣經定案、本會決定本年得酌撥百分之五十歸建設廳、但以本年度爲限、並函管理處知照、繼討論錫箔特稅事、議決由本會催請財部提撥、並討論京滬兩件別市市教育專款事、（屠牙稅）議決呈大學院聲敘理由、請照常維持、

教育統計

中大區擴充教育機關之統計

中央大學近發表中大區之擴充教育機關如下、

機關名稱	已有縣數	已成立數	經費（元）
一、圖書館及圖書室	二四	二四	二四〇八八
二、通俗教育館	三二	三二	三八九九五
三、通俗講演所	一四	一四	八八三六
四、巡迴文庫	九	九	一六七〇
五、公共體育場	四一	四一	三一三四五
六、公園	一二	一二	一〇七二六
七、民衆學校及補習學校	二二	一六二	二三一四五
共計	六〇	二九四	一三八八〇五

上表係中大區各縣之擴充教育機關、此外中央大學尙有直轄之各擴充教育機關如下、

一、蘇州圖書館　職員一二　經常費六七五七・五〇元
二、通俗教育館　職員二八　經常費二六七二一・〇〇元
三、公共體育場　職員七　經常費六九六九・〇〇元
四、公共演講廳　經常費　三八七・〇〇元　現爲軍委會借作醫院
五、民衆教育學校　學生一三七　教育二七　開辦費五千　經常費二五六五六・〇〇元
六、稅莊民衆學校　學生三八　教員三　開辦費九四・五元　經常費一八〇・九〇元
七、勞働學校　經常費二九九四六・〇〇元現正籌辦
八、教育林　職員一〇　經常費二三一一九・〇〇元

中大區　縣督委講習會將開辦

中央大學教育行政院、自訂定縣督委講習會章程經通過後、十九日通令六十一縣教育局長、轉知督委知照、並令屆期派員來會聽講、茲將中央大學區縣督學教育委員講習會簡章錄下、

第一條、本講習會、以利用暑期增進縣督學教育委員之學識、俾實際改良地方教育爲宗旨、第二條、本講習會、由教育行政院召集、附設於本大學暑期學校、第三條、本講習會之聽講員、以各縣縣督學及各縣教育委員爲限、第四條、各縣縣督學之出席、以一人爲限、教育委員之出席、以半數爲限、第五條、本講習會講習時期、定爲五星期、自七月十五日起至八月十九日止、第六條、本講習會課程列表如左、

科目	時間	擔任者
教學指導	十二	陳鶴琴　曹芻
小學實際問題	八	俞子夷　雷震淸
統計與測驗	八	馬客談　陳鶴琴
教育調査	六	邵爽秋
地方教育行政	[illegible]	夏承楓
課程編製法	六	程時煃
*鄉村教育實施法	八	陶知行　趙叔愚
職業教育實施法	八	鍾道瓚
社會教育實施法	十	朱懋澄　劉季洪　張鍾藩
*學校中心的社會教育事業	八	劉湛恩
*農村社會組織	八	過探先
社會教育視察指導法	十	俞慶棠　張佐時　孫枋

附註一、此外有本國教育問題討論一項、由聽講員自由提出問題、送交本講習會、另定時間、請專家出席討論、二、星期六或星期日、請名人演講或組織遊藝會、三、有*記號者、係表明担任講師或有變更、第七條、各縣縣督學及教育委員赴會時之旅費、由各縣教育局支給之、第八條、本簡章由行政院會議通過施行、

中大區　中小學成績審查報告

中央大學區中小學成績展覽會之職業學校成績審查報告、已由胡叔異君擬定、茲覓得原文照錄於下、

職業學校之功能、恐非書面成績所能充分表示、重視書面成績、或竟得相反之結果、事實上反不能達到職業學校之眞目的、因根據此意、以定職業學校成績審查之二大出發點、一、各種成績、能否達到生利之途徑、二、各種學校生利計劃、或其他成績、與社會及職業界之關係、平常職業學校每爲學校二字所範圍、與職業界絕少聯絡接洽、往往與普通學校無所區別、職業學校不得職業界之信仰、其大原因卽在此、茲將審查所得、略述一二如下、此次參觀各職業學校成績、大都均能表示職業上之特點、自是長處、若淮陰農業之學校與家庭之聯絡方法、爲一表、有可採處、其聯絡一實例、爲在蠶事五齡麥作成熟時、正招待學生家族到校參觀、此實農業學校應有之工作、又觀該校在校學生家庭職業統計、農界第一、學界第二、醫界第三、商界第四、政界第五、而合計學醫商政四界人總數、尙不及農界三分之一、足證農業學校、已得農民信任、故學生多爲農家子弟、未始非學校聯絡學生家庭之功、又該校教員蔣蕙蓀夏文通合作淮陰境內大麥之黑穗病、及螟蟲調查統計表、係十七年四月調製、此甚合職業學校推廣事業之理想、農校教員、自宜特別注意、此種工作、應予嘉奬、蘇州女子蠶業學校所定訓育標準、及實施方法、似未能表示蠶業學校訓育上之特點、與普通學校無異、此足資研究之問題、又該校調查最近三年畢業生出路作爲一表、分升學、就事、及其他三項、頗爲詳密、職業學校最困難者、厥爲畢業生出路問題、該校能特別留意、自屬要舉、蘇州農業、陳列各種農業調查表、至有研究價値、調查事業在國內尙須提倡、而農業調查、尤爲緊要、該校於此舉、特別注意、應予嘉奬、以示鼓勵、綜觀各職業學校成績、琳瑯滿目、美不勝收、惟於學校與社會職業界聯絡、學校推廣事業、及各種學校生利事業等計劃、似甚少陳列品、各校當不致於此端疏忽、故深以未見此種成績爲憾、

土劣摧殘小學

浙江嘉善天凝區、於去年八月開辦第八初級小學、由地方農民於心傳君等發起、早爲該區教育委員王耀門所疾視、如修改預算表、圖賴開辦費、使其不能立案、故意阻撓、後王委員被控解職、又誤會該校所爲、於是連合該區祀傅自治委員王鎭卿、及富紳江某、唆使警士、於本年三月念一日將校隣農民三人、教員一人、一同解縣究辦、誣以犯挑泥之單行法事、因該校原有地一方、現翻換新泥、以備種植、遂以誣之、此種土劣、竟敢借用武力、以壓迫鄉村小學、實爲全國所罕聞也、

科學調查團行蹤

中華民國大學院派赴廣西之科學調查團、近已入桂實地調查、茲據其報告工作情形如下、該團全團員至柳州後、卽擬定調查計劃、分組進行、動物組爲常麟定、方炳文、唐瑞金、植物組爲秦仁昌、陳昌年、路經均由柳城赴宜山、西行經九萬山宜北河地南丹凌雲西隆八達山等處、折向南行、至百色天保鎭邊十萬大山、再折向東經猺山古化等地至三江爲終點、計路長三千六百餘里、地質組爲孟憲民、農林組錢天鶴、均由柳宜山、南行經遷江南寗東行至桂平石龍轉至往桂林爲終點、路長一千四百餘里、現在柳州設後方辦事處、由林應時辦理一切、該團至桂各地均歡迎與贊助、駐柳七軍四師梁師長、幷電各地妥爲保護、予以工作上之便利云、

甯教局國語藝術成績展覽會結果

江甯縣教育局開國語藝術兩科成績展覽會、先分三區、一區在燕子磯實小、二區在湖熟實小、三區在江甯鎭實小、於六月五六七三日、同時分別舉行、全縣七十餘校出品、共六千三百餘件、復於十六十七兩日、在江甯縣教育局彙集各區成績、開一總展覽會、同時請陳一齋、劉亮甫、丁叔明等六人、審查兩科成績、現在審查結果、最優良之學校如下、國語方面、以一區芭斗山小學、馬羣小學、二區湖熟實小、三區江甯鎭實小等校、成績最優、應予特奬、分別發給奬旗、藝術方面、一區南湯山小學、馬羣小學爲特等、橋東小學、定林小學、仙鶴門小學、袁家賤小學、芭斗山小學爲甲等、二區湖熟實小爲特等、孫墟小學、秣陵橋北小學、橋南小學、上河村小學、土橋小學、葛唐寺小學、牌頭村小學爲甲等、三區江甯鎭實小、高橋小學爲特等、淸修寺小學、銅井小學、北傘巷小學上新河小學、陸郎橋小學、螺絲橋小學爲甲等云、

市教局長口頭答覆　假前發表市校長

▲市教聯請願之結果　▲年功加俸尙無辦法

上海特別市教職員聯會、昨日上午爲請願早日發表市校校長及實行年功加俸兩事、由九代表赴市教育局謁見韋局長、由局長接見、首由代表陳述請早日發表校長理由、希望於二十五日以前決定、並請照舊例對於市教職員實行年功加俸、局長謂近以舉行三民主義號試及接收各市鄉教育等事甚忙、二十五日以前事實上萬趕不及、總設法於最短期內發表、經各代表再三陳請、始允於暑假前發表、並謂各校長大致無更動、諸君可安心服務、至年功加俸局內無舊案可稽、請教職員會卽具呈說明詳細辦法、由本局負責提交市政府核定、談話近二小時而散、

私立學校名稱類似之交涉

西門林蔭路上海幼稚園小學校校長陳鼎芳、致敎局一函云、頃奉鈞局函開、你們的學校、曾經本局呈請市政府准予立案允許立案的信就要寄給你、但是現在查得你們的校名和康腦脫路（上海幼稚院、上海小學）類似、請你們速將你們的校名、改做「上海林蔭幼稚園及上海小學」、以便分別、並望更改後報告本局備案等因、奉此、查康腦脫路上海小學自今春添辦中學後、已改名上海學院、內分中學小學幼稚三部、該校既已改名、敝校似無更改之必要、再查該校既設中學、原有之小學名稱、自不適用、應請令飭該校將新改名稱報局備案庶不致與敝校名稱雷同、藉副鈞局綜核名實之至意、此上市教育局長章、上海幼稚院（小學校）長陳鼎芳謹啓、

康腦脫路上海幼稚院小學校校長陳濟成函教局云、局長先生賜鑒、接奉公函、承詢敝校等名稱、有擬變更等因、奉此、查敝校等向稱上海幼稚院上海小學、立案時用此名義、卽其他對內對外、亦莫不如是、迄今一仍舊貫、未之有改、相應奉復、卽希鑒察是幸、專此順頌公綏、

教育局函林蔭路陳校長鼎芳更換校名如下、陳校長、來函收到、現據康腦脫路上海幼稚院小學校陳校長濟成報告、他們的校名並未有更改「上海學院」等語、應請仍照原議、將你們的校名更改、以資辨別、現在將陳濟成校長的原信抄送給你、請參考、此復、

市校添級經費可望補發

市教育局昨致市立草塘振東大統育德源鎭五校函云、校長、前次你們的學校增級預算書、早經呈送市政府、後本市政府分照會計規程方式重編、復經改編呈送、現奉到第一七二號指令、候令行財政局查核撥給、現在端節已屆、知道你們需款應用、財政局一時未能撥發、現由本局設法籌墊、先撥半數銀幾元幾角幾分、望你來局領取此告、

畢業

▲滬大舉行畢業星期　本埠滬江大學、辦理已歷二十二年、其畢業生布滿社會、頗著成績、刻下大學部又有六十餘人畢業、而附屬高中之畢業者、亦有一百餘人、該校因定本月十六日起舉行第十六屆畢業星期、茲採得其程序如下、十六日下午七時畢業生離別會、十七日上午十時三刻畢業訓詞、二十一日下午七時校長歡送畢業生茶話會、二十二日上午九時懇親會、下午七時游藝會、二十三日上午九時校董會、同時中學畢業生懇親會、十一時歡宴同學會及第六屆畢業生十週紀念會、下午零時三十分校長與同學會談話會、三時畢業典禮、五時新圖書館立礎典禮、七時同學會在雪廬聚餐云、

▲持志大學　定六月廿三日下午一時、舉行第三屆畢業典禮、

▲法政大學　法政大學於前日下午舉行本屆畢業典禮、到同學六百餘人、首由主席楊代校長恭讀總理遺囑、次全體起立靜默三分鐘後、卽由主席報告略謂法大開辦迄今、已四載於茲、中間隨政潮之起伏、屢起波折、所幸諸同學一致愛護學校、暨諸教授職員努力從公、纔得見今日如許同學畢業、幸何如之、下學期本校已定有種種發展校務之計劃、希望畢業諸同學隨時條陳意見、藉收集思廣益之效、次王雲五褚輔成沈鈞儒黃惠平高一涵朱章寶樓桐蓀等均有長篇演講、最後由畢業生代表王宏鑄答辭、六時散會、七時起、舉行遊藝大會、

▲惠靈學校　定於今日下午三時、在該校大禮堂舉行第八屆畢業典禮、屆時由該校校董褚慧僧沈衛山兩先生給憑訓辭、並請名人演說、

▲上中第一民校　上海中學第一民衆學校、係高中部師範科同學協力創辦、迄今已屆四月、於前日在該校舉行畢業典禮、

▲德懋公學　訂夏歷五月初五日行畢業禮並開學生會週年會、

交大代表赴京後

第一交通大學學生會、爲堅決挽留蔡校長起見、特派代表吳其鈺張堅赴京國民政府及交通部請願、昨日該代表曾有函報、約云、（一）關於蔡校長辭職問題、交通部王部長當極力代爲挽留、現在校中一切由程祕書長負責辦理、（二）津京旣已克復、唐山及北京二交通大學、亦將由部中接收、並擬通盤籌劃、依照各校設施之簡備、課程之輕重、學校之環境、及學生人數與教授等問題、實行分治合作、以免重複、而收各校切實發展之效、再國民政府譚主席因公外出、未遇、俟會見後再有續報云、

夏令會

江南區男女大學學生夏令會、定六月二十日至七月五日在鎭江焦山定慧寺舉行、由執行幹事王春濤君管梅瑤女士籌備一切、籌備處設上海四川路中國青年會、該處昨已刊佈通告書、詳細注明辦法、並已請定名人担任演講、並已規定赴會學生資格、

本埠新聞

全國經濟會議開幕

宋子文致開會辭……張公權代表致答
定星期六再開會……今日起小組會議
提案已在審查中

財政部召集之全國經濟會議、昨日下午二時、在中央銀行議事廳舉行開幕禮、到會議委員六十一人、正副主席宋子文張壽鏞均列席、通過會議規約、並議定提案方法、決定本星期六召集第二次大會、正式討論提案、明日起、各股先開小組會議、預定會議期間、至六月三十日閉幕、至四時散會、茲將各項消息、彙誌於下、

到會委員

宋子文、張壽鏞、張公權、錢新之、宋漢章、鄒琳、李承翼、王一亭、王孝賚、李馥蓀、司徒俊厚、沈承拭、衛挺生、陳子勳、李景曦、徐堪、陳行、黃明道、陳介、徐新六、趙錫恩、壽景偉、周純、姚詠白、黃漢樑、貝淞蓀、唐壽民、鄒敏初、戴藹廬、林康侯、馮少山、石磊、徐靜仁、葉扶霄、楊天受、劉紀文、任嗣達、秦潤卿、謝弢甫、顧馨一、孫景西、胡筆江、俞寰澄、程叔度、夏孫鵬、徐慶雲、鍾可托、徐寄廎、王經珊、陳之英、盛俊、胡孟嘉、竹務初、陳紹武、徐春榮、周宗良、李調生、周增奎、徐永祚、潘序倫等六十一人、因病請假者二人、因事請假者三人、其餘均在外埠、尚未報到、各委員原由秘書處編定席次、因委員尚未到齊、故昨日臨時席次、將來尚須另編、

開會情形

振鈴開會後、由徐可陞司儀、依照原定秩序行禮畢、一、由主席致開會詞、二、張壽鏞次長致詞、三、委員代表張公權致答詞、四、秘書長李承翼報告各方來電、五、主席提議本會議事規約案、逐條朗讀、除第三條開會日期修正爲每星期六、開大會一次、每星期二以前、各股舉行小組會議外、其餘各條、均按照原文通過、六、主席報告提案辦法、錢新之、李馥蓀、等均有意見討論、決定單獨提案、須於本星期六以前、提交秘書長、各股提案、於下星期三以前、由各股提交秘書長、提議各案、均由秘書長彙集後、交審查股審查成立、再提交大會討論、七、主席報告財政部金融監理局、提議各項法規草案八件、並由監理局長陳行起立說明、八、報告各股主任及常務委員名錄(已見昨報)、九、茶點攝影散會、昨日會場一切議事紀錄、由張才快事速記團聶德聲許師愼連志齋黃孝先倪㘣人五人担任云、

主席致詞

本席以經濟會議、乃民國創舉、今荷諸公列席與議、本席代表國民政府竭誠熱烈歡迎、至所以召集此項會議者、茲說明其原因如後、以前爲國民革命作戰時期、唯一重要主旨、在戰事勝利、故對于作戰時期之財政、質言之祇有籌足軍餉、並使內部不發生如何變故、現北伐已經成功、前綫及後方幸得維持到今、此堪告慰于國人者也、國民革命工作完成過半、建設工作、應即自此而起、即以財政言、凡財政上建設諸大端、皆待國民指示方針、本部應得根據民意、從事進行、故本部召集富有學識經驗之金融家實業家及一般學者、組織會議、公開討論、此召集本會之緣起也、至于財政上重大問題、須經本會議討論者、甲、金融、以我國枯竭紛亂之金融、如何整理、各省參差之幣制、如何統一、濫幣如何整理、以鞏固金融之根本、乙、公債、全國內外債爲數甚鉅、應如何維持其信用、使此後建設經費、可仰給於公債、丙、稅務、國家收入端恃稅收、應如何整理改革、使有裨國庫、而不病商民、丁、貿易、本歸工商交通等部主管、但關繫稅源、應如何免除運輸阻滯及勞資糾紛、而提倡獎勵、戊、國用、應如何使各項用款、用於實際、並以消極的費用、而用之於積極進行之事業、以上各項、皆希望諸公宏抒讜論、共建新猷、此則不獨本席所期望、抑亦本部所期望、不獨政府所期望、諒亦國民所期望者也、須知此項會議、不獨爲政府計、爲國民計、實不啻諸公自爲之計、西哲有言、有良好國民而後有良好政府、本黨總理所言政綱主權在民、中華民國本由全民組織、人民本與政府合作、禍福無不由於自求、欲求良好政府、必須人民一致合作與擁護、在人民方面、尤須內察事理、外審國情、而遇事加以指導及糾正、在政府方面、一切政策、乃可根據民意而設施、無隔閡與鑿柄之弊、此仍視於國民自求多福、勿宜放棄而徒以空言責備也、

次長演詞

頃宋部長所說之希望、極爲懇切、諸位諒多明瞭、鄙人也沒什麼話可以補充、不過從民國初年到十七年、鄙人天天做財政統一的夢、但是到了現在、還沒有辦到、所以個人受了無限的感觸、現在宋部長要希望財政的統一與監理、要舉行中華民國第一次的財政會議、於財政會議之先、特開一個經濟會議、這就是欲辦財政、以經濟爲基礎、是極有價值的會議、因爲以財政來辦財政、結果難免近於搜括、每至沒有辦法、今天欲以經濟來辦財政、將來纔有良好的結果、周禮上有一句說、冢宰制國用、制國用的事情、本來應該歸大司農、不應該要歸冢宰來辦、但是冢宰能管理全國大政、知道人民痛苦、就是知道民隱、各方面經濟通盤籌畫、非冢宰不能、所以是要冢宰制國用、這是很合經濟的原理、今天開這個會、就是要把民隱包括在裏頭、因爲從前政府、不能使人民滿意、所以財政並不好、剛纔宋部長說過、有了良好的國民、纔有良好的政府、這是很有意思的、因爲從前政府同人民、往往立於反對的地位、人民每要輕稅政府編要重稅、實在不要人民納稅的國家、世界上是沒有的、輕徭薄賦是爲君主時代、牢籠人民的一種策略、不適用於現代的民主國家、因爲現在要人民納稅、是爲國家圖建設是爲人民謀幸福、斷非輕徭薄賦、所能應付的、今天我們這個會、商量從經濟原理上來建設財政的計畫、以解除人民種種的痛苦、政府幫人民做事、人民就應該幫助政府、國民和政府、是互相幫助的、國民政府、是國民的政府、政府不好、希望人民去糾正、今天這個會、是鄙人十七年來所希望的、政府應該替人民計劃、將來大家對於國家所想到的計劃、請大家盡量貢獻

張公權答詞

今日承宋部長發起召集此會、乃各地商界實業界金融界以及專門家集於一堂、彼此交換意見、並得聆宋部長之偉論、實勝崇幸、十餘年來、因軍閥把持政柄、戰亂不見、此起見、不惜舉全國之兵以二年間、國民爲掃蕩軍閥圖根本劃除、今幸北伐告成、萬民歡呼、然因此而民衆所受之損失、正與歐洲大戰後之各國情形相若、全國之人力財力物力、皆消耗於不生產之途全國資產減損、固不可以數計而已有之生產業、亦幾無以圖存、農產則因交通阻滯貨棄於地、人民則因偏地戰區、流離失所、加以幣制紊亂、物價騰貴、一言蔽之、全國之經濟組織、幾於完全崩潰、故今日之經濟會議可稱與歐戰後之日內瓦經濟會議相伯仲、從前人民對於軍閥戰爭、避之若浼、此次對於國民軍踴躍輸將、趨之唯恐不速、即如上海一埠、捐輸征募、前後將近一萬萬而民無怨言、此何以故、實以國民革命爲民衆而革命、進言之、爲民生而革命、今京津一下、宋部長即有經濟會議之召集、尤足表示爲主義而革命、爲民生而革命爲建設而革命之精神、同人且感且佩、所謂民生第一在提高農工商各階級之人格、第二在解除經濟勢力之壓迫、然欲達此二大目的、第一社會秩序人民權利必須有確實之保障、庶幾人人敢投資事業、農工商各業可以發達、第二必須縮減軍費、期確立健全之財政金融制度、庶幾國家得以實力輔助生產事業之發達、此爲經濟復興之根本原則、根本既立、一切問題均可迎刃而解、日內瓦經濟會議、開幕之先、聯合各國會開一最高預備會議、決定大綱六條、其大意不外乎是、此則不得不依賴宋部長及政府諸公之力爲提倡者也、今日以前爲軍費的財政時期、今日以後爲經濟的財政時期、宋部長有見及此、召集此會、同人既爲國民一分子、且與經濟界有深切之關係、自當拋棄各自一己之利害、從民衆立場上發表公平之意見、以備政府之採擇、既往一年間國民政府在上海籌集鉅款之戰費、而金融市場未受劇烈之影響、此不得不謂宋部長及政府當局之辦理得宜、同人並附一言以致感謝、

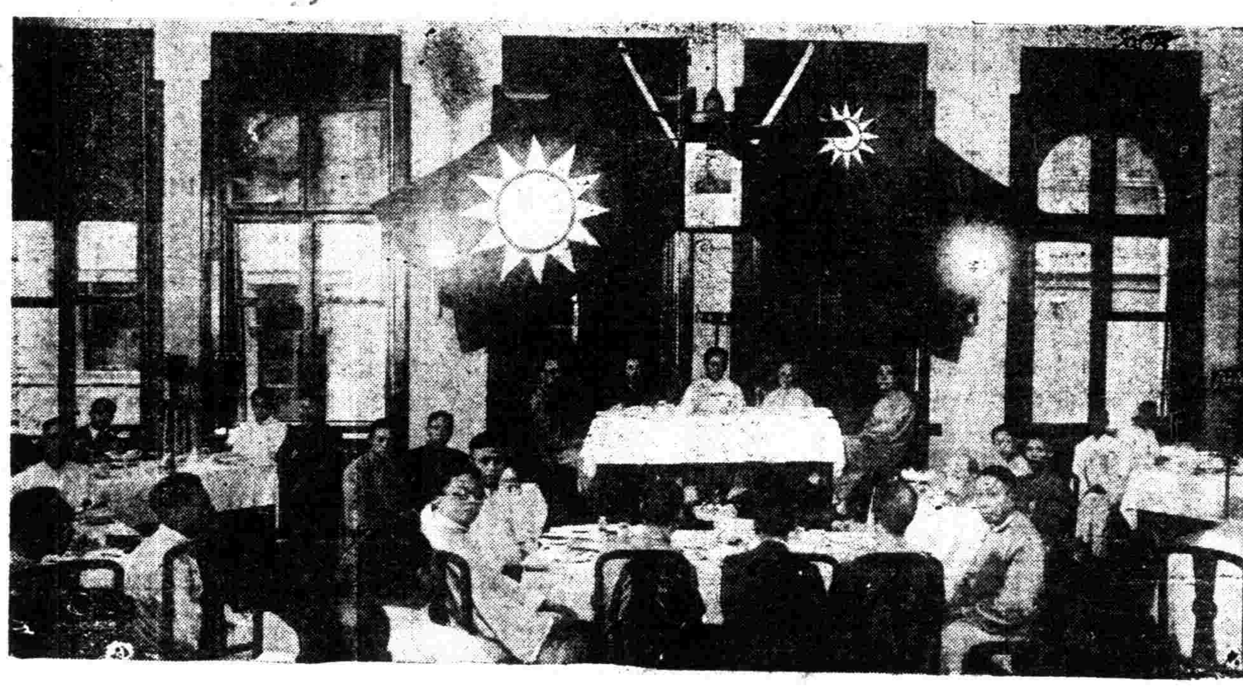

經濟會議正式開幕

(王開攝)

提案崖略

財部提案已報告者、計有金融監理局所擬各項金融法規草案八件、其原文由金融監理局編印成册、惟因此項草案尚未正式通過、故不能露布、茲將草案名目錄下、一、國幣條例草案、二、國幣條例施行細則草案、三、取締紙幣條例草案、四、造幣廠條例草案、五、金庫條例草案、六、取締有獎儲蓄條例草案、七、票據法草案、八、保險條例草案

各方來電

一、工商部來電云、先電奉悉、本部派駐滬辦事處主任趙錫恩、副主任壽景偉爲經濟會議委員、相應電復、即希查照、孔祥熙寒、二、北京來電云、據北京證券經紀公會、中華農學會、中華國貨維持會先後電請、推派代表參加經濟會議、業奉部長核准、各推一人出席、除電復外、特此奉達秘書處、三、杭州總商會來電云、奉部長篠電、囑推代表遵即電推王孝賚代表出席、四、漢口銀行公會、頃據銀行公會洽電稱、巽電敬悉、頃已公推交通銀行經理曾務初君代表列席、敬祈垂察等因、特此電達、秘書處巧印、

南京國民政府財政部宋部長鈞鑒、巧代電敬悉、遵電推舉馮少山陳之英陳紹武三委代表屬所出席經濟會議、除函經濟會議外、謹復、各省商會聯合會總事務所叩哿印、

今日會議

會議畢即決定各股先開小組會議、金融股定今日下午四時、在中央銀行二樓開會、該股常務委員錢新之陳健菴戴藹廬壽毅成等已開一次非正式談話會、討論國幣條例取締紙幣條例造幣廠條例取締有獎儲蓄條例等、公債股亦定今日下午二時三樓開小組會議、由鐘衎慶召集、

錢大鈞昨返滬

淞滬警備司令錢大鈞氏於前日夜車同何應欽氏赴杭、當晤談浙江省政府委員蔣伯誠等討論浙省防務軍事及滬杭一帶防範、於昨日上午晨車返滬、

財部催員北上

財政部駐滬辦事處、昨函催沈竹孫蔡允劇超陸樹棠何尚淸李定夷蔡道鈴歐陽悅秦弈朱綱等迅速赴北京函云、逕啓者、頃准本部秘書處皓電開、准錢特派員儀逵巧電開、部派接收人員沈竹孫蔡允劇超陸樹棠何尚淸李定夷蔡道鈴歐陽悅秦弈朱綱等、尚未到北京、請就近催令尅日北上等因、查沈竹孫等均已先後離寓、有無在滬未動身者、即希查明催令尅日動身爲盼等因准此、合亟轉達查照、如尚未動身、務請趕速前往爲要、

航界特訊

▲日本海軍省因駐長江日艦二十餘艘、而上游之下川東又有戰事、日當局乃令軍艦戶鶴號**裝運大批軍火來華・係發交漢口各處之日海軍者・**明日開可到滬、槍砲炸彈均有之、

▲近來仇貨運滬、因檢查甚嚴、刻聞該國商人與中國奸商商定後、**用日商行名義・由日裝到青島・復由青島提卸後・再改冒名義・有用國貨名義混入上海者・刻下已在祕密裝載中矣・**

▲招商局新關大連灣航線後、貨運甚起色、每一輪來滬恆有一萬件進口貨、均平每輪每次可以收入運費六千兩左右、現已擴充至五船行駛矣、

▲日輪京都丸在蕪湖上游擱沙費一個月之拖救、至昨日始得來電言該輪已經拖出淺灘、格被修好返滬、尚須一月、

克復北京後 郵政總局移設上海
會辦鐵士蘭即日到滬
定下月一日正式辦公

中國北京郵政會辦法人鐵士蘭氏自接受北京僞政府命令任職以來、迄今業已數載、當國民政府奠都南京之初、交通部方面即擬將郵政收回由中國人自主辦理、並擬將郵政總局由北京移至南京以便就近轄管、特另設總局於南京藉得管理國民政府隸屬下地域之郵局、惟以當時京津尚未克復、諸多阻梗、以未執行、然爲維持全國郵務系統起見、於五月一日起特由北京南京兩總局雙方互派代表對駐以資易於接洽、自京津克復後、交通部方面即電令北京郵政總局會辦鐵士蘭責令趕速籌理結束、遷移南下、歸併管轄、以期統一、現已籌備就緒、聞鐵士蘭本人亦已起程南下、於一二日內即可抵滬、與該局局長劉書蕃有所洽商、至總局之地址問題、據鐵士蘭之意、擬暫設上海、並已派人在滬尋覓相當地址、該局本擬書北四川路郵務管理局樓上一部爲辦公地點、然以該局已無隙地無從讓與、聞該局一俟覓到相當地址後、擬即於七月一日正式開始辦公云、

字林報云、郵務會辦鐵士蘭氏已由北京起程南下、一兩日內即可到滬、至郵務總機關據可靠消息、將暫設於上海、定於七月一號成立、兩星期來、部務當局派有代表兩人在滬偏覓適宜房屋、爲新辦公機關之所、尚未覓得、北四川路橋堍之郵政局內已無相當餘屋、惟開新屋若竟無從覓得、則郵政局頂層之職員宿所將暫行遷讓、改作臨時辦公處、自本年五月一號以來、郵務總機關包含一種合作組織、即南京北京各設一總辦、又各派代表一人交互駐在兩處、而以鐵士蘭氏爲會辦、今總機關既移至上海、此合作組織亦必變更云、

市學聯 軍訓委會要訊

▲組織暑期訓練班 市學聯軍事訓練委員會昨發通告云、案據本月十三日第二次代表大會第四項議決案、關於暑期內開辦軍事訓練班案、議決各校如在暑期內開辦暑期學校者、一律請予添設軍事訓練一科云云、爲此再行錄案奉達、務希各校設法照案辦理、以增進各同學之軍事智識爲荷、

▲通知各校領取軍服 六月十日全滬學生軍大檢閱時、大夏南方等校學生軍服裝、被租界當局強迫卸除、嗣經一再與交涉署與警備司令部接洽、轉向工部局交涉發還、現在業已該會向警備司令部取到、昨日通知各校來會領取、略謂現各校軍服、已由本會代爲收回、如各校同學於大檢閱日、有被租界當局強行奪去者、望即派人持正式來函及軍服數目、至本會領取爲荷、

▲影片公司捐贈影片 大中華百合影片公司於全滬學生軍大檢閱時、曾派技師至場拍取影片、昨日該公司特檢出是項攝片全副、計一千餘册、派人齎送該會、聲明係該公司捐贈之影片、聞該會俟整理完竣後、即輪往各校開映、俾學生界均知軍事教育之重要、

各界對日檢察委員會工作

上海各界對日經濟絕交檢察委員會連日工作甚爲忙碌、茲將近日消息分誌于后、

▲常務委員會議 十九日舉行第三次常務委員會議、出席鄭崇愼林培根朱潤斌、主席鄭崇愼、紀錄林培根、行禮如儀、議決事項如下、(一)交通股請郵務工會派員負責、即推葉惠炳同志持函往該會接洽、(二)文書股已聘程海峻顧心明兩同志負責、(三)保管股保管幹事請一區黨部幹事兼任之、幹事另行聘請、葉惠炳同志担任向外接洽事宜、(四)定二十晚六時開各股股長幹事聯席會議、(五)定二十二日召集檢查員大會預備會議、(六)接洽運貨汽車、以鐘點爲標準、價值須便宜、由檢查股負責、(七)辦事處實施統一條例、由林培根負責起草、(八)召集各辦事處負責人員訓練、定星期六召集之、(九)會計撥給用度、由會計股撥給之、(十)組織訓練班、訓練糾察員、由糾察股會同檢查股負責擬定辦法交常委會通過執行云、

▲通告各紗廠 逕啓者、敝會對于檢查日貨積極進行、惟以棉紗種類不易辨別、必得徵求樣品、方可指摘、素仰貴廠愛國之忱、不落人後、對此抵制、諒必贊同、茲特函懇貴廠請收所紡之各種棉紗、每種檢一份、寄交敝會、俾供給參考、不勝感盼、

▲糾察員條例 (一)糾察員之性質在扶助檢查員能力之不足與糾正檢查員辦事上之錯誤、(二)糾察員隨同檢查隊出發往規定地點檢查、(三)糾察員由工會上學聯會產生之、以智識高尚品行端正肯耐勞苦爲標準、(四)檢查員有不能解決事件、糾察員用乘敏捷手段化爲辦理之、(五)糾察員須維持檢查隊在檢查日貨時之秩序、(六)糾察員須注意檢查隊整個的以及隊員個人的行動、(七)檢查員如有舞弊徇私等不端行爲、糾察員應立時糾正之、如不服糾正、則將該事件詳細情形出事地點及檢查員、姓名號碼、呈報本股、(八)檢查日貨時、運輸人員或貨主不服檢查員之檢查、或馴至檢查員衝突、糾察員應負排解及維持秩序之責、交就近警察負責、如衝突至無法解決時、糾察員應立命檢查員退後、將該運輸人員或貨主及貨物交警察押解公安局保管、同時並將詳細情形、呈報本股、(九)糾察員應每人備記事簿一本、勿論事之大小、隨時記錄、交交通員送本股、以靈敏消息、(十)糾察員須廉潔勇敢、不得營私溺職、(十一)糾察員如溺職營私等情事、一經發覺、由本股主任呈常務委員嚴行懲辦、(十二)本條例經執行委員通過後、發生效力、(十三)本條例如有未盡善事宜、隨時得由本股主任提交執行委員會修改之、

▲致反日暴行委會函 逕啓者、本會檢查股爲求檢查便利起見、恆會同南區襪廠工會人員出外調查、查獲日貨、多屬棉紗、因之絲光線織業因缺乏棉紗不能繼續營業、宣告停工、而一般絲光染織工人、遂聯帶宣告失業、此乃實應有之現象、不能歸咎於敝會也、乃近日忽聞絲光染織工會竟有派人毆辱敝會檢查員之說、敝會檢查股聞此消息、多裹足不前、敝會事業前途、因受莫大影響、據云此係資本家之唆使、或係染業織工會主席顧永全從恿、在此缺乏棉紗因以停工下狀態之下、因應設法補救、維持營業、而資方與工會、不此以圖、竟以毆辱檢查員爲抵制之工具、亦屬咎有應得、而況毆辱愛國運動入員於事固毫無所補、法律亦所不容、此種傳聞、深望不即實現、萬一事生不測、勢非必將演成絕大慘劇、勢非預謀抵制、以期兩全不可、爲特函請貴會即日會同工整會切實調查辦理、不使發生、鄙會事業前途、不致發生障礙、則幸甚矣、

▲致郵務工會函 逕啓者、本會僉以交通股事務日益繁劇、不有負責人員主持一切、進行上殊感不便、因即議決請貴會推派代表一人來會担任交通股主任職務、事關愛國運動、務懇俯允、茲特葉惠炳同志前來、希賜接洽、並乞即日推派代表到會主持一切、不勝盼禱、

鐵工廠被搜查

淞滬警備司令部前據密報中華鐵工廠貪圖厚利私造軍火多種以接濟共黨盜匪實於地方治安有關、請即嚴行查辦司令部得訊即派六十九師前往檢查於是臨時異常戒備、當時捉得逃兵數名、並搜得手溜機關槍二十餘響、開將按律嚴行懲辦以維治安、

五月革命會努力建設事業

▲委員會討論建築總理紀念堂
▲昨日召集全市學生代表大會

上海各界五月革命紀念委員會成立以來積極策劃進行不遺餘力、對於爲民衆謀福利之各項建設事業更力謀實現、茲將該會昨前兩日消息彙誌如次、

昨日下午二時、該會在總商會召集全市學生代表大會、交換建築青年圖書館意見、到會者有光華大學王志堅暨南大學汪竹一復旦大學隴體要復旦實中徐文駿、敬業中學陳榮慶交通大學周參姜豪南洋醫大徐茂林中央商大周永年愛國女學周勤愛羣女學王吟梅大夏大學夏天等二十餘校代表、首由主席周致遠報告該會經過情形及預定各項建設之計劃、次由汪竹一演說、略謂五月革命紀念委員會能爲青年謀利益、全滬青年自然極端贊成、但圖書館既爲紀念「五四」學生運動而設、則名稱似以青年二字爲妥、繼由王志聖徐文駿等相繼發言、均表示願以協助、並議決重要案件多項、至四時許各進茶點而散、

又該會於(十九日)下午二時召集第三次執委會議、到商總聯會王肇成市民訓會周致遠(楊守中代)淞滬警備司令部顧志文工整會李和濤市農協會周麗章市婦女協會乜素勤、市教育局金文新聞記者聯合會湯德民商務工會譚煥祥市學聯會王志聖、海員總會李書楓英美烟廠工會李光先黨訓同學會巫漢民(謝錫三代)、當推周致遠主席、劉梅庵紀錄、開會如儀、議決案錄下、一、周致遠提議籌建總理紀念堂向各界募金案、(決議)將周委員提案交常務審查、同時登報徵求各界意見及從事宣傳、並交常委去函調查廣州中山紀念堂建築情形、二、總商會始終不出席本會案、(決議)去函詢問、並促其迅行派定出席本會負責代表、三、本會組織大綱及辦事細則應如何修正案、(決議)請常委從速審查、四、本會證章應如何製定案、(決議)交常委會討論、五、職員生活費案、(決議)通過、六、周致遠提議請劉梅庵同志担任本會祕書案、(決議)通過、七、本會添聘蔡宗元同志担任文書幹事案、(決議)通過、八、(從略)九、召集專門委員案、(決議)交常務會召集、十、常委會常川駐會案、(決議)交常委討論、

司令部製定 採訪政治條例

淞滬警備司令部訓令政訓處賈主任云、爲公布事、照得本部政治採訪極應規定實施辦法、以收功倍之效、茲製本部政治訓練部採訪政治條例草案一本、除印發外、着自公佈日起一律實施、仰各知照、此佈、兼司令錢大鈞、六月十八日、

保衛團購械辦法

▲採用聯保

淞滬警備司令部以各縣往往以保衛團名義紛紛呈請發給購槍護照、若不嚴行限制、恐滋流弊、曾電咨江蘇省政府嚴訂妥密辦法以昭愼重、茲接省政府覆函云、逕啓者、案查前准江電、爲各縣自動組織保衛團、呈請發給購槍護照如何辦理、請提會議等由、當經第六十九次會議議決交民政廳公安管理處會復在案、茲據該廳處會呈稱公安團購置槍械固應嚴訂妥愼辦法通飭遵行、免滋流弊、際此伏莽未靖、煽動堪虞、人民自衛組織、並應採用聯保辦法、以資防範未然、茲分別擬陳意見如下、(一)各縣編置公安團、除由縣會同公安局長督率地方民衆遵照公安團條例切實辦理外、應採用聯保辦法以免流弊、卽每閭丁一班、應互具連環保結兩份、又每一村閭所設各長亦應互具連環保結兩份、一併送縣、由縣各檢一份呈送民政廳備查、團丁有接濟盗匪軍火或反動情事、除要犯者及主動人以應得罪刑外、互保人並連坐治罪、該管村閭長及以下各長均應受失察處分、村閭下所設各長有接濟盗匪軍火或反動情事、除治犯者及主動人以應得罪刑、則互保各長並連坐治罪、縣長公安局長區閭長同受失察處分、其暫行編置之臨時公安團亦應按照上述辦法辦理、(二)嗣後各縣公安團購置鎗彈、統應由縣詳敍理由、開具種類數目清單備價呈由民政廳核明轉請軍事委員會發給護照、由廳代爲購辦、運省飭縣領囘分配應用、以昭愼重而示限制、)三)公安團備用槍枝子彈、應由縣會同公安局長妥訂嚴密保管辦法、督屬切實施行、如有散失查明係接濟盗匪者、按照前項連坐辦法辦理、除第二項辦法已由職廳通令遵行外、所擬第一第三各項辦法是否有當、理合具文會衔仰祈鑒核示遵等情前來、除指令如議辦理外、相應函達查照爲荷、

反日會執委會紀

上海各界反抗日軍暴行委員會、十八日下午在總商會開第十一次執行委員會議、出席者黃強葉惠炳鄭崇愼李次山王延松周參王志聖顧馨要鄔志豪汪竹一聞蘭亭馮路生陶樂勤葉惠鈞(陶代)駱清華陳德徵范和笙王曉籟斐雲卿陳娴庭劉雲等、主席王延松、記錄王序五、甲讀總理遺囑、乙宣讀上次議決案、丙報告事項、一、趙天一函稱鳳凰牌火柴確係日貨請設法抵制由、二、赴漢代表夏天陳嘉俊胡越已首途、三、夏天等來函赴漢對外事宜、已刻就木質圖章請追認由、四、濟南慘案外交後援會代表團來函派于心澄同志來會報告濟案眞相、丁討論事項、一久勝絲廠在五三以前定購檢驗生絲機械請予註册提去案、議決通過、二本會檢察委員會函稱對於綸昌印花公司出品均係日貨、請勿輕信其證明書案、議決俟證明書到後再行嚴密調查、三如成桂圓行請求另訂桂圓基金率酌量抽收案、議決照海味率抽收、四商民協會紙業分會請函江南紙廠不得乘機漲價案、議決交祕書處去函勸止、五南區絲光染織第一業務工會請求免納股線細紗基金案、議決根據前案辦理、六杜藥生提議登記報價不符過巨之日貨由會備價收買案、議決通過、七繅絲機械可否免納基金案、議決在五三以前照免納基金辦理、八浙江硝礦局請免納基金發給通行證案、議決既係軍需必要之品應照准、九聞蘭亭提議嚴查奸商勾通日人提取被扣之日貨查明確實應嚴厲處置案、議決、交主席全權辦理、十市黨部來信將扣留日商所有日紗三百八十七件放行案、議決、通過、十一舉聯會汪竹一提議發起抵制日貨宣傳週案、議決公推陳主席德徵汪祕書竹一兩同志擬具辦法後再議、議畢散會、

工整會之工作

▲指導科(調解股)一、翻砂業工會第一分會爲五昌廠不遵同業條規延長工作時間以致發生糾紛請求派員交涉、派趙同志前往交涉、資方廠方照給延長時間之工資、二、市政府爲綢綾布染業職工第一二分會勞資糾紛一案、十八日召集仲裁會議、出席委員市政府錢承著市黨部周復農工整會趙再卿總商會徐可陞、資方缺席、討論結果限令資方照約履行、三、市裝訂業工會第一分會呈爲丁銀記學徒不納會費請求援助、當派金錫涵同志前往勸導、該學徒態度強硬有意破壞工運、現已由該會開除其會籍以儆效尤、四、市履業工會第一分會爲資方不履行條件請求援助、派金同志前往該商民協會調解結果、由陶祕書負責承認七點、一、要求資方卽日履行簽訂條件、二、端節無故不得開除工友並停工一天、三、藝徒凡十六歲以上者均須入會會費由店主代付、四、會員會費暫由資方代收轉交工會、五、未入商協會之各資方亦由該商協會通告其履行各條件、六、店員不得加入商民協會、七、排鞋部加薪一案暫時保留、當經雙方同意解決、五、絲邊業工會第三分會呈稱西湖廠無故開除工友劉金鴻等三人、請求援助、派戴莘耕同志前往調解結果、廠主方欽邦允津貼該工友等工資、遂告解決、六、銀爐職工第一分會爲聯姓銀爐私進日本銀條勒令工友熔烊一案、已由鄺鯀奎同志前往解決、七、棉織業第三分會爲祥昌工廠魏金華與唐高順兩替工爭執常關位置一案、由鄺鯀奎同志出席調解、已和平解決、

▲登記科　昨日各工會前來呈報者、浦東鑪簡工會、浦東小車工會、木器業工會、錦雲絲廠工會、浦東建築業工會、大昌絲織工會等、

▲調查科(糾紛調查股）(一)染業一分會棉織業三分會等呈請援助啓明染廠綺租贅房一案、派錢修齋同志前往調查、廠方已向徵甯會館重行訂約、(二)浦東棉織工會一分會爲廠方宣告停業工友恐慌請求援助、派陶瑞機同志調查後呈常委會核辦、(三)商協會煤炭業分會爲資方不履行條件請求援助、派傅宗讓同志前往調查候核、(組織調查股)(一)船業工會第一二三分會爲組織上海船業總工會請求准予登記、派林肅歐同志調查知上海船業向分划船駁船舢板渡船小火輪等五種、現經第一二三分會發起組織總工會、已呈常委會核辦、(二)上海機器花廠工會呈請派員籌備組織、派楊韞同志往查後呈常委會核辦、(三）上海成衣業工會爲檢呈簡章及委員名單送請察核並請求派員整理、派楊韞同志調查後呈常委會核辦、

工整會請撥 工統會等解散費

工整會電請中央撥給工統會等解散費云、中央黨部諸委員鈞鑒、職會奉命整理上海工運、曾將工統會工人總會縣總工會結束點收、並將各該會墊費欠費列册、於五月三十日借同工統會等各代表面呈鈞部請求撥給蒙審核在案、歷時兩旬、未蒙鈞部明示、現屆端節、各該會職員盡屬異籍、因欠俸羈留、典質俱盡、窮途落魄、賦歸無資、厥狀殊慘、而委員墊款並負担欠費被案緊迫、曐來請願、要求催撥、職會應付無術、爲此迫切電請鈞部伏乞、俯念疾苦、迅予將各該會職員欠薪及委員墊款並負欠費如數撥給、以維生計而救燃眉、是所感禱、

特區勸募庫券結束

上海商界勸募二五庫券協會特區辦事處自在租界各馬路勸募以來、成績優良、昨日業已結束、所有各勸募員證章等項、昨均交由代理主任胡鳳翔轉交協會、以憑結束、

國貨工廠聯會紀

上海國貨工廠聯合會昨日下午二時開執行委員會、到會員十餘人、公推馬濟生主席、行禮如儀、一、聘請張贊臣醫師爲本會義務醫藥顧問案、公決通過、二、反日暴行委員會催塡調查表案、公決通告各廠速塡具報、三、中華國貨維持會請將歷來工廠家所感受之痛苦儘量彙交徐春荼君向國民政府財政部經濟會議提出案、公決轉告各工廠徵集意見限三日具報到會、以便彙交、四、甯波市國貨流通所徵集陳列物品案、公決俟該所房屋落成卽行送樣陳列、五、農工商局之國貨運動大會發行會場特刊大會紀念刊徵集論文案、公決交文書股辦理、六、楊筱庵提議本會在各地舉行國貨流動展覽會閉幕後、各廠宜在該地設一永久批發處或代售處案、公決提交代表大會討論、七、張炳森提議農工商局舉行國貨運動週時、本會應同時擴大宣傳、庶收事半功倍之效、並擬在工商新聞報書面登團體廣告、公決通告各廠於六月底前將稿送來以便發刊、八、首都民衆反日救國運動大會電詢赴京國貨大會進行方法案、公決俟本會派赴南京代表囘滬時再行議復、

絲廠工潮解決

陰歷初六日一律復工

本埠各絲廠勞資糾紛久未解決、昨日上午十一時有淞滬警備司令部賈伯濤、農工商局張廷灝、總商會馮少山林康侯、絲廠總公所總董黃晉紳、秦康絲廠沈驊臣等在總商會談話、茲探得其解決條件有三、一、罷工期內工資、由上級機關(司令部市政府市黨部農工商局等)召集三方解決、各工友不必直接向廠方要求、二、解雇問題、俟復工後、由廠方提出交上級機關解決、(按照勞資調節令審定條件)、每逢陰歷四月終、爲廠方結束帳目之期、在此時間內、雙方均有去留之權）三、陰歷初六日、一律復工、

工整會呈中央文云、呈爲全滬絲廠職工自願解職主持公道事、竊全滬絲廠職工爲姜案判決不公、自願同盟解職、値大風潮、迄今旬餘、雖經各當局誠意調解、尚無具體辦法、且先決三案件、徒勞唇舌、五千餘職工、犧牲以生、加以數萬女工、絕斷生路、影響治安、何堪設想、絲廠工業聯工會素抱互助精神、今因姜案一事、致使數萬女工、仰屋興嗟、於心何忍、互助二字、徒託空言、擬先行開工、再謀正當解決並遵鈞部命令、決定於本月二十九日、星期二、照常開工、使欲哭無淚之女工、安善度日、距料資方不加原諒、反而層層壓迫、不准職工到廠工作、並停工期間工資、一概不給、最駭人聽聞者、凡絲廠職工業聯工會委員、一律停止職務、擬約全滬各廠一律不用、以儆將來、煌煌通告、遍貼各廠、敝會等聞訊之下、不勝駭異、查先總理手訂三民主義、首重民生、工會組織、爲謀民衆解放痛苦之初步、工會委員、卽工友之命脈、今絲廠職工業聯工會委員、爲姜案而犧牲職務、實屬意料之外、倘委員無法保障、則委員一席、視爲畏途、工會無委員、工會則無解散矣、而工友任受壓迫、訴苦無門、然則與軍閥時代何異乎、敝會等關於唇亡齒寒、切膚之痛、萬難坐視、不得不請求鈞部主持公道、以慰衆望、並令資方火急開工、容納工會熱心委員、切勿一意孤行、以全民命而免糾紛、實爲德便、不勝待命之至、謹呈中國國民黨中央黨部、上海特別市黨部、淞滬警備司令、農工商局、工會整理委員會、上海郵務工會、上海商務印書館工會、上海華商電氣工會、上海南洋烟草工會、上海報界工會、上海英美烟草工會、上海商務發行所職工會、

商總會提倡國貨

上海各路商界總聯合會昨分函各馬路分會云、逕啓者、接奉農工商局函開、爲國貨運動周事、轉知各分會推負責指導員二人共同進行、茲經第十三次執行委員會議決、限各分會於函到三日內速卽推出指導員各二人、須將姓名住址詳細註明呈報來會、以憑彙報云云、又一通告云、案奉第十三次執行委員會議決、茲印妥不賣買日貨志願書分發各分會、查照依塡辦理、以示決心而倡國貨、茲送上二本、至希努力工作、請會員商店熱心國貨者塡註爲荷、

商協會請求兩事

▲請免貼化粧印花特稅

南京財政大鑒、化粧印花特稅、苛征擾商、妨礙國貨發展、前據花粉業分會呈請會於六月東日轉呈請予迅令停征在案、迄今日久、未奉批復、羣情惶駭、用特再電呼籲、請迅賜批示、以安商業、上海特別市商民協會叩號

▲請制止邑廟焚庫基建屋

昨又函特別市工務局暨上海縣公署函云、敬啓者、案據邑廟豫園分會函稱、近聞有人欲在焚庫基（卽桂花廳場）建屋圖利等情、查該地爲邑廟二班三班會員所有、曾經前上海縣知事刊立碑示、永遠厲禁在案、茲據傳聞、羣商惶駭、轉請援助到會、相應函請貴局（公署）查明示復、設法制止、實深盼荷、

新西區昨開 農民代表大會

上海特別市新西區農民協會、十九日開全區代表大會、到會者計二十三村農民代表一百卅餘人、列席者市黨部民衆訓練委員會代表徐漢君、一區黨部民衆訓練委員會代表吳壽祺、市農民協會代表俞鏞中、及該會執行委員張民燮等九人、公推沈若虛主席、張民權紀錄、開會如儀、主席報告開會宗旨後、由該區祕書張輝軍報告半月工作情形、常務處經濟科主任張春報告本月經濟狀況、常務委員潘粲庭申述對於將來工作計劃、次由各上級機關代表致詞、繼由該區組織部長張良燮演說、對於農民合作事業方面有所論列、末討論、（甲）籌劃經濟問題、（乙）消費合社見試辦草頭種子、（丙）所有糞車限期修添、此外關係會務決議多件不備錄、議畢散會

三刼盜同處死刑

警備司令部昨訓令市公安局長云、爲令遵事、案據該局呈解持械搶刦閘北國慶路肇和里四十八號余錫品家之盜犯盧阿狗李實生周榮生等三名、及同時捕獲之另案嚇詐犯顧阿榮陳阿保陸炳根等三名、請予嚴辦前來、業經審訊終結、除顧阿榮等三名另行法辦外、所有盧阿狗李實生周榮生等三名持械夥刦證據確鑿、依照懲治盜匪暫行條例第一條第十三款之規定、各處死刑、合將該犯等監提到庭、驗明正身、連同布告發交該局長查收、派警押赴出事地點執行槍決、以照炯戒外、仍將執行情形具報備查、此令、

吳淞槍決四海盜

昨日下午三時、上海淞滬警備司令部、派盒子砲隊一排、將海盜羅阿掌等四名、解往吳淞外馬路東首隙地、執行槍決、茲將淞滬警備司令部佈告錄下、

爲佈告事案據江浙漁業事務局解送海鷹艦所擒獲開槍拒捕之海盜羅阿掌陳昌全周中才金金蘭周遠澤陳相楚等六名請予嚴訊等情前來、業經審訊明確、除周遠澤陳相楚二名情節較輕、各判處徒刑十年零一個月交監執行外、至該羅阿掌等四名歷次搶刦證據確鑿、當庭直認不諱、應依照懲治盜匪暫行條例第一條第十三項及十四項之規定、各處以死刑、卽日驗明正身派隊押赴吳淞漁船集中地點執行槍決、以昭炯戒而遏海氛、合行布告、俾衆週知、此佈、計開槍決海盜四名、羅阿掌三十九歲台州人、周中才十九歲台州人、陳昌全二十五歲台州人、金金蘭二十六歲台州人、中華民國十七年六月十九日兼司令錢大鈞、

吳淞警署注意路政

吳淞外馬路爲車馬往來最繁之要道、其中間一段、自被前年風潮所冲毀、迄今尚未修理、以致磚塊滿佈、行人車輛、頗感不便、再自外馬路中灣起、至砲台灣止之煤屑路一段、凹凸崎嶇、車輛往來、危險尤甚、吳淞第七區公安署長王之敬、有鑒於此、昨已呈請上海特別市公安局轉咨工務局、迅爲派工修理、以利交通、

孫昌鏞不認殺俄女

▲見證和尚到案

司務孫昌鏞、因圖姦女主人俄婦之女不遂、將該俄女殺死、由法公堂拘獲凶犯判解地方法院依法懲辦、茲因孫忽翻供不認、該院咨詢法廨、查得孫昌鏞在西牢中曾與同獄之僧人昌明閒談承認砍殺俄女、嗣恐該僧洩漏、故曾圖謀害、現該僧刑期已滿、法廨因欲證明孫昌鏞之不法情形起見、爰於昨日將該僧昌明送赴地方法院、而該院正在刑庭預審、當卽飭傳該僧提同孫昌鏞至案、由葉超聖推事官開庭研訊、該僧證明一切、官判孫還押、該僧省釋、聽候公斷、

電車乘客帶手槍

▲在臀下搜出

老閘捕房一五〇六號一五二〇號一五八三號一六三二號四華捕、前日奉命在西藏路橋站守、專司搜檢過往車輛行人、有無夾帶危險物品、上午九時四十分鐘、有十八路無軌電車由南往北經過該橋、各捕卽上車搜查、當在一乘客臀下凳上及凳下抄獲手槍兩支子彈八粒彈殼三只、連同該乘客一併帶入捕房、經包探宋秉正及一六二二號西探詰悉其名羅雲卿、蘇州人、並往七浦路羅之家內搜查一過、毫無所得、捕頭飭令收押、昨晨解送臨時法院、中西探稟明前情、要求改期、詰之被告否認所控、經周先覺推事核供、諭羅雲卿押候改期查明再訊、

電影女演員欠薪

▲警署未便受理

遠東影片公司電影女演員劉夢飛、昨以閘北中國紐扣公司經理兼遠東司帳李國祥、短付薪金洋六十元、將李扭赴至四區公安局、請爲判償、經梅署長訊得該案純屬錢債瓜葛、警署未便受理、遂令兩造、自赴地方法院起訴候核、

女青會中拒毒提案

中華女青年會全國協會、定七月五日至十二日在上海開第二次全國大會、以中華國民拒毒會爲該會合作機關之一、特函請推派代表出席大會、拒毒會除推派李登輝趙晉卿黃嘉惠等屆時出席外、並向大會提出下列提案云、一、中華女青年會全國大會議決認定拒毒運動爲重要會務之一種、通令全國各城市學校女青年會一致推行、二、中華女青年會爲集中拒毒運動之力量起見、繼續與中華國民拒毒會合作、三、中華女青年會爲謀求婦女界拒毒運動之發展起見、遣派幹事一位加入中華國民拒毒會工作、其服務計劃由雙方另定之、四、中華女青年會爲謀求應付明年之國際禁烟大會以期達到限制鴉片與麻醉毒物之出產之數量至醫藥及科學用途之目的起見、應聯絡各國及國際各婦女團體一致主張共促實現、五、中華女青年會爲督促政府切實禁烟起見、由全國大會通過禁烟議案、請求政府採納施行、並通令各地女青年會聯絡當地婦女界共向當局請願、六、中華女青年會全國大會議決對於中華國民拒毒會最近將次舉行之第五屆全國拒毒運動週全國民衆拒毒宣誓大運動第一次全國拒毒大會、籌備應付下屆國際禁烟大會等重要事件、予以充量之贊助、

虹口天潼路　廣東街　頭壩浜

恒興老牌香雲紗

削碼開剪

有 百洗不變 永不脫拷 之優點

大批新到

花樣齊備

永不脫拷 純絲織造 著名老牌 百洗不變 軟熟勻 滑眞正

老牌雲紗 每尺九角 每尺九角五分

新花雲紗 每尺一元一角 一元二角半至一元八角不等

紡綢拷綢 每尺三角半至六角五分 每疋十一元五角

搬！

快 廉 簡 佳

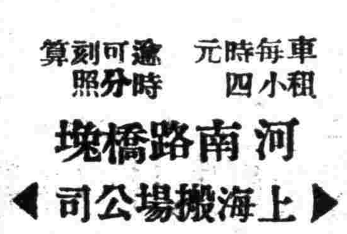

隨帶搬夫四名 拆裝不另取資

車每時元 租小四 逾時分 可刻照算

河南路橋塊

上海搬場公司

電話中一八八七七

香港皮鞋公司

中國首創 鋼條彈簧 (皮鞋)

堅固耐久 價格相宜

北四川路武昌路口

趙鐵橋控告 施省之侵款案結束

施允賠償款項 奉諭准予銷案

招商局總辦趙鐵橋、週因查出漢口分局前局長施肇曾(字省之)任內於購用煤斤及銅元折合規銀兩項損失局中公款三十餘萬、以施現寓公共租界、特向臨時法院起訴、業巳兩度開庭集訊、均詳前報、昨爲該案續審之期、午後二時半、仍由推事梁龍君開第三法庭、據原告代理律師秦聯奎聲稱、被告初嘗否認曾任漢局局長、經敝律師前次庭訊時提出各種證據證明、而庭上裁決謂被告姪犯既有謀充局長之意、自不能不認已有局長地位、被告深知庭上明察、方始覺悟、遂向原告表示和平解決、自認彼時身任隴海路督辦、致漢局事務無暇兼顧、雖無行爲、究有失察、故願賠償一部份款項、趙總辦爲整頓局務起見、不得不嚴行追究、旣被告今已自承失察之咎、亦可藉以儆戒將來辦事人員、遂允予和解、當由被告承認三事、(一)交納現款、(二)漢局欠人之款核減數額、其餘悉由被告担任、至減剩之數並由被告担任轉期、(三)漢口地皮前由被告在漢抵押者、應卽收囘繳局、雙方同意、具狀銷案、請求核准、奉諭准予撤回、旋據被告律師請將被告所繳之一萬元保證金發還、庭上准之、案遂結束、

醬園主鄧雨農被逮

上海縣政府派人持函至上海特別市公安局據稱准松江運副公函、以廣東醬園不領牌照違章營業、購私造貨銜銷內地、事關國家鹽稅、影響收入甚巨、請飭區協提醬園主鄧雨農到案等語、市公安局以旣關國家正稅、自應准予協助、業經飭區傳鄧雨農到案、交由縣政府來人提去、並報告市政府備案、

慘案代表團來滬

上海特別市黨務指導委員會、昨接濟南慘案外交後援會代表團自甯來電云、上海特別市黨務指導委員會、併轉反日暴行委員會、上海市學生會各團體均鑒、敝團在京工作、預定於巧日(十八)結束、定於皓晨(十九)全體首途赴滬工作、謹先奉聞、濟南慘案外交後援會代表團篠印、

無線電訓練所招生

本埠徐家匯國民政府軍事委員會交通處無線電訓練所第二屆學員業已畢業、惟無線電界收發技術人才仍感缺乏、故繼續辦理第三屆、一俟新校址確定後登報招生、先在徐家匯無綫電機製造廠開始辦理報名事宜、大約再緩旬日便可見諸事實、

普善山莊善舉報告

閘北普善山莊在南北華租兩界陰歷四月份共收埋大棺七十具小材一千五百五十八具、浦東分檢收處收小材一百二十四具、共施出小材四百八十具、中醫院施診給藥共計八百十一號、西醫院施診給藥共計二千另八十二號、茲屆仲夏天氣炎熱、對於掩埋手續尤關衛生、爰特加派夫役分段檢查云、

出版界消息

▲商業月報　上海總商會商業月報八卷五號業巳出版、其要目爲日本出兵濟南槍殺吾民事警告國人、山東事件與對日經濟抵抗、論日本之經濟近狀、勞資爭議處理法與調節條例比較觀、最近經濟會議之原則等等、總發行所爲白克路五八三號中國實業書店、寄售處爲商務印書館中華書局、

▲上海商業導報　爲上海商業導報社出版之月刊、編輯者經濟學家許復、周澤、吳毅民等、不日卽將問世、內容爲財政經濟金融商業會計等論文著述、滬上各書局均有出售、

▲誌謝　昨承商務書館贈小說月報第十九卷第五號東方雜誌第二十五卷第五號各一册、謝謝、

儉德儲蓄會消息欄

本星期三學術演講

儉德儲蓄會自組織學術演講社以來、曾經該社主任胡樸安、敦請李石岑陳望道何柏丞張純一諸先生、及胡先生本人、演講九次、每次聽講者均極擁擠、聞第十次本星期三(六月廿日)晚七時、、請市政專家董修甲(鼎三)、演講「何謂市政」、其大綱、一、市政觀念之錯誤、二、市政是法律所規定的、三、市政是自治兼委託、四、市政是建設的事業、五、市政是便利市民的、六、市政爲市民造福的、七、市政是專門事業、八、良市政如是可得、、董先生係美國米西根大學及加州大學市政科碩士、曾任上海特別市市府府參議、杭州市政府參事、吳淞市公約委員會市政顧問、及各大學市政教授、中國市政協會會長、市政週刊編輯主任、著作有市政新論、市政學綱要、市組織論、直接立法與代議制度、(以上商務印書館出版)訓憲政時期江蘇市制論、市政研究論文集、市政問題討論大綱(以上上海青年協會書店出版)市憲議(上海新月書店出版)等書、曾在上海及蘇州等處演講市政、該社因鑒於訓政開始、市政爲建設最重要之問題、特別變通辦理、除社員外、留心市政者、均可前往聽講云、

公佈欄

江蘇省政府

▲批示▲具呈人江陰高鼎新等呈一件爲縣長濫施威權縱警殃民乞予澈查嚴辦由呈悉候飭民政廳澈查核辦此批

▲具呈人僧輔仁等呈一件爲被人揑名到處妄控江甯周縣長聲明否認請予撤銷由呈悉該僧等藉佛化聯合會爲名無惡不作常以金錢誘人業經軍事委員會參謀處調查屬實並由江甯縣政府呈請通緝在案但前次呈控周縣長貪贓舞弊此次來呈聲明前呈係被人假揑名義請予摘釋究覺孰眞孰僞無從懸揣仰候令行民政廳查明辦理此批

▲呈一件呈爲劉輔卿等同謀害盛氏夫吳延齡一案請令縣嚴押勒交其子劉銀詩到案質訊由呈悉仰候令行溧陰縣長迅予查案訊辦此批

▲原具呈人宿遷縣民蔡崇鼎呈一件呈爲局謀陷害搶殺良民案懸不結請派委會審以雪冤抑由呈悉仰候令飭宿遷縣長迅速訊明依法判結可也此批

▲具呈人寶應公民李鴻儒等呈一件呈爲前省議員顏作賓有益地方請飭寶應縣長停止拘傳以彰公道由呈悉仰逕向特種刑事地方臨時法庭呈請核示可也此批

▲具呈人高郵商民協會籌備會宰雲鵬呈一件呈爲據情轉呈請令縣取消蛋捐名目以安商業由呈悉此案昨據蛋業李香國逕呈到府已令行財政廳查核在案據呈前情仍候變廳併案核復再行察奪仰即知照此批

▲原具呈人沭陽縣第三市張志清呈一件爲縣長勵匪阜著徐黨未清懇令縣派隊駐勦並請咨飭會勦由呈悉候令行沭陽縣長查明剿辦仰即知照此批

▲具呈人沭陽縣民周漢章等呈一件爲慘案兇犯業已就獲叩請嚴辦並沒收財產通緝逸犯由呈悉仰候令行特種刑事地方臨時法庭依法迅辦可也此批

▲具呈人徐州糖雜貨公會電一件爲商會委員鄭於旭爲人忠正被拘來甯請明察由魚電已悉既據公呈仰候特種刑事地方臨時法庭核示可也此批

▲原具呈人　南通張晉　呈一件奉令待罪籲請緩執行調查被冤眞相以資救濟由呈悉該民果無不法行爲仰即自行投案聽候訊辦可也此批

▲具呈人東海縣商協會籌委姜鴻銘等呈一件爲縣洪市新浦特種公安團函請頒發組織條例祈核由呈悉各縣公安團組織條例早經頒布並登載省政府公報第八九期合刊在案據呈前情仰即商承縣政府照章切實辦理可也此批

▲原具呈人淮陰杜暄之呈一件爲民伯杜在中被判極刑一案已請原縣依法迴避請委員代理或提交高等法院覆審由呈悉仰即自向高等法院聲請可也此批

市政府

▲批示▲具呈人普濟禪寺河塔廟石仙廟住持德松實豐鶴松仙鑑庵三聖庵順濟北庵住持靜贊宏坤超明呈一件爲呈登記各册請予註册由呈册均悉查該寺廟庵基地及田畝契據未據呈驗依照寺廟註册手續應即檢送原契或攝影全份送府審查以憑核辦仰即遵照此批册存

▲具呈人浦東岳王廟住持常根呈一件爲呈送登記各册請予註册由呈册均悉查寺廟註册手續須將廟基及田單等證明文件檢送或攝照呈驗茲未據遵送前來册內住持照片亦未黏入仰即遵照補呈到府以憑核辦此批册存

▲具呈人虹口圓通講寺住持靈嚴呈一件爲送登記各册及證明文件請予註册由呈册暨證明文件均悉查縣署發給管業諭單與册根寺產地畝數目不全仍仰將各地田單攝影補呈來府以憑核辦此批册件存

▲具呈人興福庵住持妙福呈一件爲送登記各册請予註册由呈册均悉查寺廟註册手續須將證明文件檢送或攝照呈核茲均未據呈送仰速將庵基及地畝田單攝照補送來府以憑核辦此批册存、

▲具呈人法雲庵住持常如呈一件爲送登記各册並證明文件請予註册由呈册並證明文件均悉查核田單與册載尙屬相符惟坐落宋公園廟地二分九厘三毛之田單未據呈驗仰速補呈到府以憑核辦此批册件存

▲具呈人崇甯禪院住持通禪呈一件爲送登記各册及證明文件請存註册由呈册暨證明文件均悉查核版串糧戶尙屬相符惟此項田畝究有若干是否卽係廟基抑爲該廟不動產未據呈明仰卽聲敍明白並將田單管業執照攝影呈核此批册件存

▲具呈人靈山寺道嚴呈一件爲送登記各册並證明文件請予註册由呈册暨證明文件均悉查該寺基地册載計一畝八分茲據呈驗田單爲八分三厘六毛似屬不符是否爲其他不動產仰卽聲明並將基地一畝八分證據攝照呈核此批册件存

▲具呈人福慧庵住持鑑綠呈乙件爲送登記各册並證明文件請予註册由呈册暨證明文件均悉查核版串糧戶尙屬相符惟該田地究有若干無從查悉仍仰將田單或管業證據攝影呈核此批册件存

農工商局

▲批示▲一件張永棣呈爲蔣忠義等地方法院臟蔽推事稱彼等已取消其商民協會舊花業分會執委資格請證明由呈悉前據舊花業分會呈稱公決取消該具呈入執委資格請求備案當經批飭應毋庸議在案仰卽知照此批▲一件滬甯鐵路翻砂作工會軍榮生呈爲周玉文煽惑工人藐視法令請秉公核辦由呈悉該案經本局調解已簽定條件在案茲檢抄條件一份隨批附發仰卽遵照履行毋違此批▲一件南區機廠業務工會呈爲竟成機廠假意停工壓迫工友減跌工資請制止由呈悉案查該案勞資糾紛事件業經本局召集調解訂有協定條件經雙方代表簽字解決在案合行抄發原訂條件仰卽遵照履行切切此批▲一件陳耀卿等　呈爲呈報　改組情形請備案由呈及附件悉查該會多數執行委員已登報聲明退出宣告解散並呈請本局將前案註銷業已批准有案且此次劉慶瓔等旣來加入所有基金當然發生問題該具呈人等果有意經營農林舊款事業自應另組團體補具規程及詳細計畫書再行呈請候核方屬正當察閱來呈僅聲明改組及改組入姓名未便遽准備案此批▲一件上海牌業工會呈爲呈送抵制白松牌簿章請備案由呈件均悉查本局會同公安局工務局訂定白松製造場防火規則其第八條規定呈請給照之手續原爲便於稽查而設乃該工會旣不遵令將毛坯部等會員名單開呈送局並飭令領照而今又擬訂抵制白松牌簿章顯有可疑之處觀在本市內各牙骨商店及牌業工會均未照章領照如有製造白松物品卽係違章私製無論何人儘可告發查禁無須再有此項抵制簿章所請備案應毋庸議仰將該會毛坯部會員名册呈局備查此批附件姑存

最高法院

▲刑事第一庭裁判▲一河南姚幹臣略誘再抗告一案主文再抗告駁回▲一河南陳超僥佔抗告一案主文抗告駁回▲一河南陳超僥占抗告一案主文抗告駁回▲一河南李金亭詐財再抗告一案主文再抗告駁回▲一江蘇施悠煌強盜上告一案主文上告駁回▲一浙江徐金海販賣嗎啡上告一案主文原判決及第一審判決關於徐金海販賣嗎啡（紅丸）罪處刑部分撤銷徐金海販賣嗎啡（紅丸）處四等有期徒刑一年併科罰金一百元褫奪公權全部十年罰金如無力繳納准以一元折算一日易以監禁未決羈押日數准予折抵▲一四川胡楊氏誣告上告一案主文原判決撤銷發還四川高等法院第一分院更爲審判▲一四川朱賈氏因相姦提起非常上告一案主文原判決關於朱賈氏相姦罪刑及執行部分撤銷朱賈氏相姦公訴駁回▲一浙江錢道新強盜殺人上告一案主文原判決撤銷錢道新強盜殺人減處一等有期徒刑十五年褫奪公權全部終身未決期內羈押日數准予折抵（六月十五日）

▲民事裁判▲一江蘇馮蓮生與趙丁氏因存款及夥賬涉訟上告一案主文上告駁回上告審訴訟費用由上告人担負▲一江蘇姚廷廉與姚呂成等因承繼涉訟上告一案主文上告駁回審訴訟費用由上告人担負▲一江蘇方實生與張善聲等因請求返還單契涉訟上告一案主文　上告駁回、上告審訴訟費用由上告人担負▲一江西葉郭氏與閔秀林因湖租涉訟抗告一案主文抗告駁回抗告訴訟費用由抗告人担負▲一浙江王成集與裘陳氏因契約賠償涉訟上告聲請展期納費一案主文聲請駁回聲請訴訟費用由聲請人担負▲一湖北黃陂銀行等與甯松記因執行異議再抗告一案主文再抗告駁回再抗告訴訟費用由再抗人担負▲一江蘇徐鳳標與陳燕氏因田價涉訟上告一案主文上告駁回、上告審訴訟費用　由上告人　担負▲一江蘇　顧昌與馬陳氏因請求給與扶養費涉訟上告一案主文上告駁回上告審訴訟費用由上告人担負▲一湖北易榮轄與金漢卿因請求償還債務涉訟上告一案主文上告駁回上告審訴訟費用由上告人担負▲湖北易榮轄與金漢卿因請求償還債務涉訟上告聲請救助一案主文聲請照准　六月十二日

▲民庭裁判▲四川楊張氏與楊榮卿因離婚涉訟上告一案（主文）上告駁回上告審訴訟費用由上告人担負▲浙江沈廷初與周靜波等因請求賠償損失涉訟上告一案（主文）上告駁回上告審訴訟費用由上告人担負▲湖北何翰樑與吳炎金等因湖墈涉訟再抗告一案（主文）再抗告駁回再抗告訴訟費用由再抗告人担負▲江蘇陳錫培等與陳張氏等因請求承繼及入譜涉訟上告一案（主文）上告駁回上告審訴訟費用由上告人担負▲江蘇陳泰封與金子和因請求償還貨款涉訟上告一案（主文）上告駁回上告審訴訟費用由上告人担負▲江西徐必順等與李原功因債務涉訟上告聲請救助一案（主文）聲請駁回聲請審訴訟費用由聲請人担負中華民國十七年六月十五日

▲江蘇馬孫氏等與馬楊氏等因贈與涉訟上告一案（主文）上告駁回上告審訴訟費用由上告人担負▲安徽曹石甫與承餘莊因債務涉訟上告一案（主文）上告駁回上告審訴訟費用由上告人担負▲江西李綱開等因與羅天裕等因債務涉訟聲請救助一案（主文）聲請駁回聲請訴訟費用由聲請人担負▲江蘇丁曉候等因與唐崇發等因洲地涉訟聲請救助一案（主文）聲請照准▲江蘇哈書城因與哈佑之因租稻執行涉訟再抗告一案（主文）再抗告駁回再抗告訴訟費用由再抗告人担負▲江蘇唐杭氏因與丁曉候等因洲地涉訟聲請救助一案主文聲請照准▲江蘇丁曉候與唐崇發等因洲地涉訟上告一案（主文）上告駁回上告審訴訟費用由上告人担負▲江蘇唐杭氏與丁曉候等因洲地涉訟上告一案（主文）上告駁回上告審訴訟費用由上告人担負▲福建莊九鑾等撤回因與伍玉記等因債務涉訟上告一案主文本件上告准予撤回▲安徽劉毓蓉等與胡義興因贖產涉訟上告一案主文上告駁回上告審訴訟費用由上告人担負▲一湖北明鳳階與田鄢生因契約涉訟上告一案（主文）上告駁回上告審訴訟費用由上告人担負▲一福建陳少梅因聲請救助抗告一案（主文）原決定廢棄本件應由福建高等法院更爲決定▲一湖南羅承祚與羅鄒氏因承繼涉訟上告一案（主文）上告駁回上告審訴訟費用由上告人担負▲一河南蕭陶氏與蕭先登因承繼涉訟上告一案（主文）上告駁回上告審訴訟費用由上告人担負▲一江蘇嚴義和與紫王公會因解約涉訟抗告一案（主文）抗告駁回抗告訴訟費用由抗告人担負▲一江蘇福陵公司與唐殿臣因租地涉訟再抗告一案（主文）再抗告駁回再抗告訴訟費用由再抗告人担負▲一浙江茅章氏與戴靜軒因田產涉訟上告一案（主文）原判決廢棄第一審關於茅鈴記戶食字號田部分之判決變更茅增秀與戴靜軒田共九畝另六釐九毫之契約無效茅增秀應將所得田價償還於戴靜軒在未償還以前戴靜軒對於該田仍有抵押權上告審訴訟費用由被上告人等担負▲一浙江李煒證等與李增位因賠償損害涉訟上告一案（主文）上告駁回上告審訴訟費用由上告人担負▲一福建黃四海等因與沈炎因債務涉訟聲請救助一案（主文）聲請照准▲一湖北易瑞堂撤回與李高友因坟山涉訟上告一案（主文）本件上告准予撤回▲一湖北王大炳與王民先因家產涉訟再抗告一案（主文）再抗告駁回再抗告訴訟費用由再抗入担負▲一福建黃四海等與沈炎因債務涉訟上告一案（主文）上告駁回上告審訴訟費用由上告人担負▲一江西朱碩卿與朱似椿因債務執行涉訟再抗告一案（主文）再抗告駁回再抗告訴訟費用由再抗告人担負▲一湖北姚玉權與徐松濤因債務涉訟上告一案（主文）上告駁回上告審訴訟費用由上告人担負▲一福建林富鑣與同昌棧因債務涉訟上告一案（主文）上告駁回上告審訴訟費用由上告人担負　六月四日

地方法院

▲民事批示▲一件吳銀海請領證物由狀悉仰卽持同原據來院具領此批▲一件楊武英請領案款由狀悉仰於本月二十六日上午九時來院具領此批▲一件鄭增容請查封拍賣由狀悉姑候續傳訊追此批▲一件吳闖氏聲請執行由狀悉候飭傳訊追此批▲一件萬步青請領案款由狀悉卽於本月二十六日上午九時來院具領此批▲一件程陳氏請查封聯帶由狀悉准卽派員查封此批▲一件王章林請執行由狀悉已據王胡氏交洋九十七元三角二分仰於本月二十六日上午九時來院具領此批▲一件陳鶴亭請領證物由狀悉仰卽持同原收據來院具領此批▲一件陳張氏等請發管業證書由狀悉候傳訊核辦此批▲一件潘趨氏請領號戳由狀悉仰於本月廿六日上午九時來院具領此批▲一件徐鳳石請嚴屬執行由狀悉已據交銀三百元及愛國捐收據一紙計銀一百十五元餘候飭吏嚴追可也此批▲一件蔣口湧吉請示期拍賣由狀悉查錢松衡等執行異議案內據該氏代理人聲明在外和解已收過銀幣三百元所請暫毋庸議此批▲一件范霖春請移轉營業並領案款由狀悉候傳集訊奪存案銀一百元仰於本月廿六日上午九時來院具領可也此批▲一件蔡順福請求發給證書由狀悉仰卽日來院具領此批▲一件林富財具交銀元由狀悉交銀存候給領餘欠仰卽設法繳清毋多玩延致干未便此批▲一件裘晉祥聲請拘保交款由狀悉候依法執行可也此批▲一件蔡沅培請退保由狀悉所請照准此批▲一件楊孫氏請求開釋楊廷鈞由狀悉仰遵前批覓安保來院候核此批▲一件鄭儀坤聲請執行由狀悉查此款已據交案仰於六月二十六日下午一時來院具領此批▲一件周伯謙聲請再予查封償賣抵償由狀悉仰卽查明該田畝所在四址及有無其他糾葛報院候核此批

▲刑事裁決▲裁決葛形生殺人未遂一案葛形生應起訴▲裁決孔福生等強盜嫌疑一案孔福生毛阿二應起訴▲裁決王品生卽王玉標強盜嫌疑一案王品生應起訴

▲刑事批示▲一件陸長富不服南通縣傳訊請求調卷核辦由（批示）查傳訊無正當理由不到者得命拘提刑事訴訟條例已有明文規定該民如奉傳訊自應遵期赴縣無庸來院嘵嘵仰卽知照此批

▲刑事判決▲判決范小毛妨害公務上訴一案（主文）上訴駁斥▲判決朱步華等過失傷害一案（主文）朱步華共同過失致人輕微傷害一罪處罰金五元未決羈押日數以二日抵罰金一元如無力完納以一元折算一日易以監禁▲馬文華共同因過失致入輕微傷害一罪處罰金五元未決羈押日數以二日抵罰金一元、如無力完納以一元折算一日易以監禁

▲民事判決▲一件判決蘇紹堂與蘇紹琴贖田涉訟再審一案主文再審之訴駁斥再審費用由再審原告負担▲一件判決盧錫麟與楊實正等抵款涉訟一案主文被告楊實正應償還原告本洋一百五十元及自民國十五年陰曆十二月二十日起至執行終了日止按月一分六厘之利息如楊實正無力償還由被告徐春林代償訟費由被告楊實正負担十分之九徐春林負担十分之一▲一件判決劉德魁與周大担保債務涉訟一案（主文）被告應代遺星恆償還原告大洋一百五十元訟費由被告負担▲一件判決曹楚寶與劉滿歌欠租涉訟一案（主文）被告應給付原告租金洋二百七十四元八角訟費由被告負担▲一件判決張介生與李小雲米款涉訟一案（主文）被告應償還原告米款洋六十八元九角五分訴訟費用由被告負担

▲公示送達（全文在本院揭文場公佈）▲一件王順泰與李能楠因貨款案件本院定于七月十三日上午九時爲公開審理日期除選任汪鳴豫律師爲該被告李能楠特別代理人外仰該被告遵期到院辯論毋自延誤特此公示送達右仰被告李能楠知照

臨時法院

▲民事批示▲一件袁震如綢莊袁子貞具保陳維棻等隨傳隨到請撤銷拘票由狀悉應候陳維棻等將瑞生和綢莊賑簿單據交呈到院後再行核辦此批▲一件黃少康訴錢雪帆等一案請撤回幷請發還訟費由狀悉准予撤回訴訟所請發還訟費核與民訴條例第一百另四條規定不符應毋庸議此批

▲刑事批示▲一件鄭王氏請准伊子鄭章壽易科罰金由狀悉爾子如果確係患病着由捕房擬醫調治所請易科罰金之處應毋庸議此批▲一件余官澤爲其父余玉判處徒刑請易科由悉查所訴情形核與刑律第四十四條規定不合所請應毋庸議此批

▲民事判決▲一件新記營運股份有限公司等與招特商輪船務局因損害賠償涉訟一案（主文）原告等因朱與發沙船沉沒所生之損害應由被告負賠償之責▲一件吳儆甫與馮乘生等因公然侮辱附帶民事一案（主文）原告之請求駁斥訟費歸原告負担▲一件沈義和與美麗川菜社因款訟一案（主文）被告應償還原告貨款洋三千八百八十四元七角一分訟費由被告負担▲一件陸芝記等與何接三因債務涉訟一案（主文）被告應償還陸芝記元三千三百六十三兩二錢五分陸紫記洋一千八百七十三元六角張禍記元三百六十九兩另八分四厘又無息元六百八十八兩凌益記洋一千八百二十八元二角八分三厘餘記洋五百元陳秀記洋五百元水生祥元三千兩順記洋一千百二百五十一元另五分四厘愛記洋七百五十元瑞記洋一千另四十三元另四分一厘盧唐記洋一百元陳記洋七百元月記洋一百二十元另六角六分二厘盧記洋一千元及各自戊辰年夏歷正月一日起至執行終了之日止之約定利息訟費由被告負担▲一件葉啓勳與姚春記因貨款涉訟一案（主文）被告應卽清償原告洋六十九元三角八分並負担訟費▲一件胡永泉與王鳳奎等因米款涉訟一案（主文）被告等應連帶清償原告銀一百一十元並負担訟費▲一件張根生與楊志榮等因欠款涉訟一案（主文）楊志榮應償還張根生銀五百元並負担訟費原告其餘之請求駁斥▲一件唐鏡柳與李永泰等因欠款涉訟一案（主文）李永泰應償還原告銀二百元並自去年舊歷十一月十五日起至執行終了日止長年二分之利息原告對金維毓之訴訟准予撤回訟費由李永泰負担（民事裁決）一件蘇思恩因與蘇同浩墊款涉訟聲請訴訟救助一案（主文）聲請駁斥聲請費用歸原告負担

▲刑事判決▲一件姚煥明卅等訴陳福生等強盜一案（主文）陳福生糾夥同侵入強盜六罪每罪各處無期徒刑應執行無期徒刑褫奪公權全部終身陳有生犯夥同侵入強盜四罪每罪各處無期徒刑應執行無期徒刑褫奪公權全部終身姚金初（混名小二郎）犯夥同侵入強盜一罪處一等有期徒刑十二年褫奪公權全部終身未決羈押日數准以二日抵徒刑一日李小弟李景生均無罪▲一件虹口捕房訴胡叔英竊盜一案（主文）胡叔英竊盜之所爲處五等有期徒刑二月舊鐵暫存捕房六月逾期無人認領沒收之▲一件經愈氏訴徐秋道竊盜一案（主文）徐秋道竊盜之所爲處五等有期徒刑四月▲一件梁仁基訴丁根生竊盜一案（主文）丁根生竊盜之所爲處五等有期徒刑四月銅司澂林鎖一把發還失主具領▲一件羅佛伊娘斯訴飛色傷害一案主文本案告訴人無故不到應予註銷▲一件哈爾濱捕房訴吳金綠等賭博一案（主文）吳金綠唐有人賭博之所爲各處罰金二元紙牌銅元沒收之▲一件費明堂訴楊百順竊盜一案（主文）楊百順竊盜之所爲處拘役五十天▲一件普陀路捕房訴楊友蘭賭博一案（主文）楊友蘭聚賭之所爲保證金十元沒收之▲一件新閘捕房訴梁盤銀聚賭花會一案（主文）梁盤銀聚賭花會之所爲處罰金五十元證物沒收之▲一件張晉仁訴陳錫堂竊盜一案（主文）陳錫堂竊盜之所爲處監禁二月▲一件宋治林訴李叔清竊盜一案（主文）李叔清竊盜之所爲處監禁三月▲一件夏祥林訴朱春林竊盜一案（主文）朱春林竊盜之所爲處監禁三月▲一件西婦依梅巧克訴周桂田傷害一案（主文）周桂田傷害人之所爲拘役一月▲一件施慶棠訴顧明海竊盜一案（主文）顧明海竊盜之所爲處監禁三月▲一件老閘捕房訴陳金生私帶烟土一案（主文）陳金生私帶烟土之所爲處罰金二十五元或拘役十五天烟土沒收之▲一件老閘捕房訴趙祥林竊盜一案（主文）趙祥林竊盜之所爲處拘役十五天證物暫存捕房候領▲一件老閘捕房訴顧亞李私帶烟膏一案（主文）顧亞李私帶烟膏之所爲處罰金一百元烟膏沒收之▲一件老閘捕房訴吳炳桃私帶烟土一案（主文）吳炳桃私帶烟土之所爲處罰金二十五元或拘役十五天烟土沒收之▲一件老閘捕房訴王培宗私帶烟土一案（主文）王培宗私帶烟土之所爲處罰金二十五元或拘役十五天烟土沒收之▲一件老閘捕房訴林泉弟私帶烟土一案（主文）林泉弟私帶烟土之所爲處罰金二十五元或拘役十五天烟土沒收之▲一件老閘捕房訴張克廣私帶烟土一案（主文）張克廣私帶烟土之所爲處罰金二十五元或拘役十五天烟土沒收之▲一件老閘捕房訴王四文搶竊一案（主文）王四文搶竊他人所有物之所爲減處四等有期徒刑一年▲一件張心景訴徐阿金竊盜一案（主文）徐阿金竊盜之所爲處拘役一月▲一件馬李氏等訴陶成松搶竊一案（主文）陶成松搶竊之所爲處監禁三月▲一件劉記五訴張廣生竊盜一案（主文）張廣生竊盜之所爲處監禁三月▲一件壁鐵生等訴倘林生等強盜一案（主文）倘林生犯夥同侵入強盜三罪每罪各處無期徒刑應執行無期徒刑褫奪公權全部終身胡寶山犯夥同侵入強盜一罪處一等有期徒刑十年褫奪公權全部終身未決羈押日數准以二日抵徒刑一日鄒國良犯夥同侵入強盜一罪處一等有期徒刑十年褫奪公權全部終身未決羈押日數准以二日抵徒刑一日朱三囝犯夥同強盜三罪每罪各處無期徒刑應執行無期徒刑褫奪公權全部終身錢少良犯夥同入贓與贓物一罪處五等有期徒刑四月未決羈押日數准以二日抵徒刑一日徐小弟楊金生羅金寶朱張氏鄭雞氏均無罪手槍四枝子彈一百四十三粒子彈匣一個均沒收之贓物由各失主備價向當店取贖（六月二十日）

搽用如意膏

治愈閣下皮膚疾病

浙塘西杏沈先年先生聲稱面部小瘡色赤而痒搽用如意膏旬日之間赤退痒止完全告愈

浙江西江洪家灘沈杏年先生來函云鄙人去冬忽於面部生出小泡色赤而癢用中西藥膏搽擦毫不見效及購如用意膏搽之三日赤退痒止

又搽數天完全告愈旬日之間返我本來面目皆貴局膏如意之力也感激綠無報草數言以鳴謝忱如尊處無從購買如意膏新郵寄郵票洋六角至上海江西路六十號韋廉士醫生藥局原班郵寄一盒可也郵力在內

滬江男女性病院

精治下列各症

新白濁　橫痃　梅毒　陽痿　遺精

老白濁　下疳　囊腫　早洩　婦科

本院主任陳贊臣博士留德多年對於性病經驗宏富新老白濁用德國新藥注射數次即能全愈陽痿早等及上列各症均用最新法治療無不收效極速並請處日勤女醫師担任婦孺花柳病全科及子宮疾患院址大馬路拋球場七十三號麗華斜對面診例一元

品質精良　定價公道

醫生驗光　不另取費

式樣優美　上海第一

上海眼鏡公司

英大馬路新世界東首

中華照相館轉灣卽是

民國十七年六月念一日
星期四
第念八期
編輯者上海婦女社

廢妾問題

妾的定義•原始•和變遷

SJ

妾？甚麽是妾？妾是在禮教上次於妻一等的供男子玩弄的女子。 妾與妻是一樣給男子玩弄的東西。 妾與妻的區別只在於禮教的形式上。 有人說妾是第二的老婆，他的意思有二點：(一)妾的娶歸是較妻爲遲的；其實這不是一定的，有許多大家未娶妻以前先娶妾，因爲妻的擇配較爲困難，而爲宗祧或娛樂計故先娶妾；(二)妾的權力是較妻爲小的，這也不是一定之論，有許多簡直是大多數的妾的權力實際上是較妻爲大的，因爲妾大都得男子更大的愛惜。 總之妾與妻的區別只在於形式的禮教上。

納妾的制度，不是從天上掉下來的，乃是從歷史上變遷來的。 有許多人說妾的起因是由於女人的卑賤，男子的色慾和權力，資本的發達，禮教的壓迫，宗教的迷信，宗祧的重視，其實這都是表面之談。 我們要知道，妾的制度不是從現在才有的，在許多年以前已經有納妾的制度了，我們求妾的起源，不能從現在的社會皮毛中去找，我們須從歷史變遷的流派去考察，才可以見到納妾制度的眞實根源。

從現在的社會制度看起來，女性確實是較男性爲卑賤，同時因卑賤而常忍嫁人爲妾。 但以前的女性，不特不卑賤，實在較男性爲高貴。 女性的卑賤，是女性被玩弄的結果，不是女性被人玩弄的原因。 男子的色慾，確是表現出來過強，男子的權力，現在看起來，確是很大；但從前男子的權力，是決沒有這麽大，他們的色慾，也必不能如現在這樣的任情自由發洩而必須忍抑。 在這個資本社會之下，金錢的勢力，幾乎可以萬能，錢多就可以多多買婢蓄妾。 但在古代社會中是沒有金錢這個東西的。 禮教不是納妾制度的原因，而是納妾度的結果。 有了事實，然後有禮教來保護。 宗教是由人生事實中產生出來的，宗教絕不能產生新的人生制度。 繼嗣宗祧，固然是現在許多人討小納妾的唯一藉口，但繼嗣宗祧的念頭，是生於男權大家族制度成立之後，而納妾却是男權大家族制度成立的一個條件。

妾的制度，在我們祖宗時代是沒有的。 那時候正是女人當權，那時的男子正和現在的女子一樣諂媚拜倒於女子之下，這就是所謂女系制度。 照現在的女子這樣打扮着供男子們玩弄的事情，我們的祖宗，做夢也想不到的。 近代代的制度的產生，是由於以下的原因：

A、男權制度的形成 從女權制度到男權制度，是經過一回長久的戰爭歷史。在戰爭中男子發表出一種爲女子恥不能及的能力，男子因是發生一種自勝和誇大的心理，因而打破女權制，不甘於女子的溫和統治之下，取女子而代之，而形成一種武力的男權制度。 在男權之下一切事情和女權時代相反，男子進一步以武力壓迫女子了。 現在妾的制度

●青年婦女二十八期目錄
(一)廢妾問題 S.T.
(二)女子選婿的方法 BG女士

是根本毀滅女子的人格而表示男子中心無限的權威的，這是男權制度發展的最高階級。

在女權時代，男子過強的色慾不能不勉自鬱抒，在部落戰爭的時期俘虜的女囚，正是他們發洩的機會。 最初的戰爭，只是經濟的戰爭；後來遂有色慾的戰爭而從俘虜的結合(不是婚姻)制度變爲搶封的結合制度了。 在初只是對外族的女子，後來竟同樣的施於同族的女子了。 妾的制度一定發生於男權制度以後，斷不能出現於男子尙未握權之前。 但只是男權制度的形成，還不能促成現在的妾的制度。 現在的妾的制度，是個人的，妾是嫁給個人爲個人玩弄。 初期男權時代的俘虜結合，那些俘虜的女囚，全體是戰勝的男子全體的色慾工具，這所謂公妻制度，不是屬於個人。 近代妾的制度的形成，還俟有於

B、個人主義制度的形成 所謂個人主義，並不是個人能完全獨立自由；個人是無論如何不能脫離宇宙和社會的。 所謂個人主義制度，不過是站在個人利己的出發點而活動的社會制度。 這種制度，我們的志祖宗也是夢想不到的。 他們那個時候，個人都爲社會而服務完全沒有利己的念頭。 就算在男權制度的時期，他們也是站在族的團體觀點上而戰爭的。 在這個不知有個人，只知有社會的時代完全沒有個人的妾侍制度的可能。

這個原始社會主義制度的基礎，是建築在公同又作公同亨用上面的。 後來生產方法的進步，這個經濟組織也不能不變遷而爲個人經營或家庭經營時代，這就是私產制度的形成。 在私人領有的產業制度上面，於是有個人自由的行動，而有個人自由的婚姻，而因智愚的區別，人口增加率的不同，天然境遇的順逆，而生貧富的區別。 有了貧富的區別，富人生活之餘尙有多金可貿縱懸，而貧人足念立錐，遂有賣女身或賣人以爲人妾的事情，而所以不賣男而賣女，就因爲在男權制度養成男尊婢的觀念之故。

C、特權制度的形成 男子得勢了，可以自由魚肉女子了；富人有錢了，也可以自由縱慾了，但社會的限制，可以使富有男子肉的慾望無可實現。 我們社會中的人，個個都知道社會的力量是十分宏偉的尤其是在古代社會更沒有人敢違反社會的規則，習俗的慣例和羣衆的心理。 所以若是社會普通的習尙不許可納妾的時候，雖然你個人怎樣想納妾，雖然有這個能力，也不能實現。 並且在習俗的薰染中人，也絕對不會想起納妾的念頭的。 所以妾的制度的形成除了男權制度個人制度兩個原因之外，還要得社會的准許。

D原始公同社會裏的意志，絕對不會准許犧牲個人和私利個人的事情。 所以妾的制度，是不會許可的，但這個公同意志的社會，是不能永久的，智慧的狡詐者，絕不會用自己的頭腦去謀羣愚的幸福，知識的勝利者和經濟的勝利者聯合起來，遂成功了特權制度，提到了政治的地位，利用羣衆的盲愚，以成功自己的幸福。 政治的特權者，固然可以他的權力定社會的法則滿足自己的色慾；而政治的特權者，同時也就是經濟的勝利者，藉金錢的力量，也可以爲所欲爲。

這麽一來，多妻的制度便完全成功了。 但只是一夫多妻而已，還不能完全證明妾的制度。 男子有勢有錢可以在社會的許可下多討幾個女子；但這幾個女子何以又分出妻妾的區別？其中有兩個原因：

(一)男女的結合是由族內的而族外的，族內的是姊妹，族外的俘虜，對於姊妹是尊敬，對於俘虜只是蹂躪，這就分出輕此重彼的區別。

(二)社會既然分出了貴富和特權與無權者，於是社會形成兩個階級：一個是有權有富的，一個是無權無富的；同時在社會的人類中間又分出男尊女卑的區別，男性的特殊階級固然高於男性的平民，特殊階級的女性亦較平民階級的女性甚至男性爲愈。 特殊階級的男性固然可以多討多幾個人，但他自己家中的女人也相當愛惜，固不肯下嫁平民也不願爲人多妻之一，受人蹂躪，這樣困難就發生了。

女人是不能不嫁的，嫁平民既不肯，嫁貴族；爲滿足貴族男性的色慾計，就不能不犧牲貴族女爲多妻之一，爲愛惜女的貴族，就不能不令貴族男性抑鬱。 於是折衷的辦法發生了，貴族女嫁貴族男是專一高尙的妻——女子中的特殊階級，平民女嫁貴族男就叫很低級的妾了。 這個折衷的方法，加以修飾，遂名爲禮教，禮教成立後，貴族門的女必嫁人爲妻，不忍爲妾，而貴族門的男之妻，必須討自名門，至於妾，就可以在平民中隨便選擇了。

這樣妾的制度就完全成立了。 我們不要忘記妾的制度，有益於特殊階級的男性。 於平民階級的男性，不特加以侮辱、且奪其老婆。 妾的敵人，不是整個男性，只是少部分的特殊階級的男性阿！

中國歷史上的唐虞夏商時代，遺蹟甚少，是不能考究了；周朝的制度文化，是有確鑿可考據的。 周以前大概是部落的戰爭時代，在這個戰爭之中，把以前尊重女子的制度完全打破，而代以完全相反的侮辱女子的行動。 在這個重大的變遷之中，難爲以統一四海的周的特權者了。 爲適應這個新事實於是有新禮教，周禮中明定妻妾的名分和禮節，是第一個折衷方法。 第二個明定妻妾的數目，依貴賤而分等：帝皇七十二(？)，諸候三十六(？)，公卿十八(？)士大夫九(？)，周禮爲甚麽明定妻妾的數目？可以證明當時搶婚買婚制度無限制和平民色的缺乏的可憐了！

這就是妾的原始和變遷，時至今日，社會的組織複雜得多，妾的成形也各異其道。 在男子方面，有由自己娶的，由家長娶的，由戚友送的，和由老婆納的，種種區別，而他們的目的大概色慾問題，繼嗣問題，服侍問題和虛榮心，誇張自己的華貴等等。 女子方面，也有自己願意的，家長強迫的，被人賣送的和由娼妓變成的種種形式。 而他們的原因大概由於爲生活所迫，好金錢，虛榮心(有許多高貴女子願爲英雄或美男的妾不肯爲常人之妻)、有許多父兄以女爲人妾而博高官，送妾的半由於貪官，半由於友誼，而娼妓之爲妾的除以上種種原因外，有不忍居火炕而從良的，有居心騙錢的，也有爲色慾問題的。 嫁人爲妾的女子，大都以窮人或婢女爲多，貴女亦有例外。

妾的擁護者和反對者

誰是妾的擁護者？ 高官，富翁，陳舊的腐儒，縱慾的登徒子，總之大概是社會的特殊階級。 他們擁護妾的制度的理由，完全由於片面的，盲目的感情和衝動，沒有什麽公正的根據和理智的分析。 他們說，各人有各人的自由，我想納妾就納妾，別人不能加以干涉；他們絕對不會想到他們這個自由是妨礙他人和遺害社會的。 他們說，納妾的人一定是有權有勢的高等人民，這種人具有高等的技能，應有高等的酬報；不能納妾甚至不能娶妻的，大概是恐怖份子，餐窮應得的。 這種渺視人道的優勝劣敗的禽獸理論，固不合理，而且納妾的勢利者，并不定是有高等的技能，有一些是藉父兄遺廕，有一些簡直是狡猾棍徒，社會的殘賊者。 至於不納妾的，當然並非即是恐怖之徒，皆行護守道之士。 他們又說，納妾制度是自由相傳，禮之所維，天生如此，不可更改； 這種頑固陳腐之主張，更無一駁之價值。 社會是進化的，我們是二十世紀的人，不是古代的遺屍死骨。

食飽飯去遊蕩的行屍走肉們，他們的狂叫實無一辯的價值；但現社會中還有許多自稱學者的人們，他們還去替妾的制度擁護。 他們的言論，似乎足以動人，無論他們的觀點是有心爲特殊階級的利益辯護，或果眞爲邪說所惑，我們實有反駁的必要。

(一)他們說，人類兩性的生殖，就是男女的數目並不是相等的，所以一夫一妻制度是不合宜的。 大概說起來，女子的數目大都多於男子，在歐洲大戰時期中的各國尤其表現出來，在各處地方，因男子勞苦，死亡率較高，故女子亦多於男子，設採用一夫一妻制度多餘的女子不是性的飢荒嗎？ 爲滿足此條件，故以一夫多妻或妻妾制度爲宜。 中國人中有許多有這種心裏，以爲生女多過生男的；其實這完全是中國人憎棄女兒愛好男兒心理的結果。 有一個民族的生殖(以在熱帶爲多)，因爲環境的某種關係，確以女性爲多；但同時有一個民族(以寒帶爲多)男性的生殖爲多，普通說起來，兩性的生殖率大概是一樣的。 在文明的國家裏，男子確比女子勞苦，但同時女子却多憂鬱，在不開化的國家女子的勞苦誠比男子爲甚照普通講起來男女的死亡率是一樣的。 至於因戰爭的結果，確使女多於男；但這是變態，不是常態。 我們都不容許戰爭的存在的，所以在常態的社會中，男女的數目是差不多一樣的。 有許多殺女習俗的國家，簡直男比女爲多，就算退一步承認女多於男，妾的制度，也絕不能使全社會的男女色慾分配的滿足。 因爲妾的數目是無限制的，女多於男的數目也不可靠的，如何可以使納妾的數目適等於女多於男的數目？這個數目斷不等或過多就有寡男，不足就於怨女，事實上這完全不可能的，妾的制度，能滿足特殊階級的私慾罷了。

(二)他們說，妾的制度可以使人口增加，因而使國家富強，廢妾就減少人口，同時可令國家於滅亡。 表面上看起來，一個人討幾個老婆確是生得孩子多的，討一個老婆，就不能有這麽多。 以個人來講是對的；以全社會來講，便大錯而特錯了！一個人討多幾個老婆，同時有許多人沒有老婆了。 富貴者不納妾，那些妾也會嫁到人而生孩子的。 一個人納五個妾生得孩子多？還是五個人，討五個女子（一個人一個）生得孩子多呢？ 一定五個人配五個女子生得多。 因爲五個人的精力一定勝過一個人的。 所以妾的制度，不特不能加增人口，反是減少人口。 至於人口的增加對於國家社會有無利益，這是另一個問題。

(三)他們說，男子的性慾是較女子爲強而久的。 平常女子四十八歲就沒有性的需要，而男子五六十歲還有性的衝動。 一個男子娶一個女子，或則男子感得不歡，或則女子覺得太苦。 終而會引起男子有外遇或家庭的不和出來，以色慾的滿足計，實以納妾制度爲宜。 男子的性慾確是較女子爲強，但這個過強的色慾是否是好，實在是一個問題。 依衛生學和人種學講起來，這個過強的性慾，正須鬱抑，而不應發洩。 男子的性慾時期雖較長，然女子的發慾亦較男子爲早。 補救這個缺憾，只有延遲男子的結婚年齡，而提早女子的結婚年齡，大概男二十二，女十八爲妙。

(未完)

女子選壻的方法

BG女士

世界之所以不滅者在乎愛。 『孤陰則不生，獨陽則不長，故天地配以陰陽。』 是故，女嫁男婚，人之大倫也，其誰曰不然。

然而，天之所覆地之所載之間，還不知有多少曠夫怨女者，何以呢？這不能歸納於婚姻問題了。

從前的婚姻是把女子去當牛羊買賣的，這是何等的侮蔑女性！ 這種制度是應該打破的，這是婦女解放的第一件事。

自『五四』以來，婦女亦有解放的進行曲在唱了。 對於婚姻問題也有改良了舊惡制度，這改良了的制度，便叫做自由戀愛。 所說到婦女的戀愛的方法，我以爲文娜女士的『我的戀愛觀里』所說的方法最好。 苟能照他的方法去運用，那麽才可免去執吉執凶，何去何從之憂。

但是，有人絕端反對這種方法，以爲用情不專，這是一孔之見。 又有人完全反對婚姻自由，以爲既由戀愛而結合的，怎麽還有結婚之棄婦呢。 這是知其一不知其二。 未有離婚之果者，乃在乎婦女選擇之不慎，並不是制度與方法之不良。

關於婚姻自由的制度，可勿論矣。 關於婦女的戀愛的方法，應該再說幾句。

選擇的眼光，各有不同。 尋常的婦女雖所要的壻，不外是：有才的，有錢的，貌揚的，年齡相當的——也許還有罷，茲姑就以上列出的而論：有才的和年齡相當的，固然不錯，惟『錢』我就要大大反對了；因爲選擇佳壻，是戀愛的關兒，並非拜金主義的信徒，這一點要千萬注意。

至於貌揚與否，都不相干的事；揚固然是好，不，醜一點也可以。 總之：才與年齡雖是選擇的成分，但是大前提還在乎愛情。 假使壻的情能眞摯，而與之結合，則必也心心相印， 共享人生之快樂。 這時候海可枯石可爛，而他們的愛情確切不可移。 否則，那就不可說了。

異的，世界之所以不滅者在乎愛。 吾願擇婚的姊妹們，勿忽略着，幸矣！

各地新聞

無錫

蜀山鎮匪警續誌

宜興縣屬之蜀山地方、於本月十八日夜半三時許、突來匪一百餘人各執快槍、與水警激戰、擊斃水警巡官及伙夫二名、茲將當時詳情誌之如下、當該匪抵鎮後、卽按戶擄門、入內大肆刼掠、駐防該鎮之水警第九隊第二分隊隊長許滿之得悉、卽親率全體警士馳往兜剿、及至該鎮、卽向盜匪開槍射擊、該盜匪亦還槍抵禦、雙方激戰、約半小時之久、水警方面因寡不敵衆、以致吳巡官中彈斃命、該隊伙夫亦飲彈而亡、許隊長亦被匪彈中腿部、結果水警槍械大半被匪搶去、並被擄去巡船一艘、水警聽差一名、匪衆自刦得水警槍械後、卽分一部份計十二人、進至西街、打開公安第八分局、一擁入內、卽開槍對上面巡士宿舍隔樓板射擊、當有巡士白壽鵬在樓上宿舍、被擊當場斃命、又寓居同室之公安總局第二號稽查法政（大生武進）、因公到鎮、亦被擊傷、子彈由左膝蓋射入、該局槍械尙無損失、該匪等卽折至商團駐所、各團員略與抵敵、漸因不支退却、計被匪擊斃寓居商團團部之宜興縣衛隊夏某一名、商團團員受傷者亦有三四人、匪衆嗣卽鳴號整隊呼嘯而逸、統計商店居民財物損失約兩萬餘元、被匪擊傷之公安總局第二號稽查法政、於昨日下午七時雇船來錫醫治、因子彈在腿部未出、傷勢頗爲危險、駐錫水警第二區據駐宜第九隊長許海青報告後、已由該區督察員張燮堂轉電該區駐防常州第十隊、率隊往宜協助第九隊會剿、駐錫水警第六隊隊長李文龍因得悉蜀山鎮之警報後、以大渲口望亭鎮蕩口鎮等處、皆是險要、現蜀山匪徒經官警之痛剿、勢必四處亂竄、爲防患於未然起見、昨特訓令所屬趕速分派巡船駛大渲口望亭等處各要隘防堵、以免匪徒竄入、各分隊長奉令後、已分撥巡船駛往李隊長所指地點、嚴密防堵、以維治安、

四縣聯防區要訊

鈞澄武宜四縣防區長顧笠夫、自於月前奉令將區部按照甲級編制就緒後、並將編制情形及區部官佐姓名、呈請管理處備案委任、茲悉顧已接奉鈕處長指令、准將區部官佐一併加委茲錄官佐姓名如下、區長顧笠夫、區附鄒蔭棠、上尉書記孫君修、上尉區副唐瑞麟、中尉區副李琪昌、中尉辦事員黃叔英、少尉辦事員毛剛生、（以上由江蘇水陸公安管理處委任）、區部錄事嵇彥侯楷、（由區長委任）、無錫縣公安隊長呈請管理處備案、並請將官佐分別加委、以昭鄭重、昨日亦已由鈕處長批令、准予分別備案、寫佐委令隨發、顧區長日前奉管理處令委赴常熟參預該縣公安隊長錢文郁宣誓就職典禮、執行監誓職務、業已公畢、前日已由常熟返錫、昨日後因須督促江陰縣公安隊積極組織、特於上午十時乘輪赴澄巡視、約計勾留二日、卽行返錫云、

烟客帶手鎗被押

本邑公安第一分局、前日在城中施弄內陳文進家捉烟、獲有烟證、當場獲住烟客陳易泉張小棨兩名、嗣在陳易泉身畔搜出手槍一枝子彈四十九粒、當卽連同烟具一併呈解縣公安局、昨由該局移解縣政府、經張承審員開庭訊問、陳易泉供稱係北大街同益泰蔴線店主、在陳文進家討賬、所帶手槍及子彈、均是商團之物、本人是商團第九支隊監察、但槍無獲照云云、張承審員謂無論是否商團之槍、旣無獲照、卽有私藏軍火嫌疑、次訊陳文進不承認賣烟、祇承認自吸、次訊張小棨供、並不吸烟、爲荳腐店中夥友云、張承審員核供、判徐文進徒刑一月、罰金三十元、陳易泉有私藏軍火嫌疑、諭令收押、聽候偵查核辦、

旅客墮車喪命

前日由甯開滬下行車、行經滸墅關附近、有一不知姓名之旅客失足下墜、跌傷頗重、旋由滬開甯之車帶錫、送入兄弟醫院醫治、不料該乘客延至昨日上午十時、因傷斃命於院內、當由該院朱區生報告車站警務段長馬集瑞、具函縣政府請派員莅驗、並將遺物一併送縣備案、秦縣長據函後、當派司法書記方子敬帶同沈檢驗吏前往兄弟醫院相驗、驗得該傷人確係因傷斃命、並無別故、當卽諭令地保棺殮、開車站方面照章給與死者棺殮費二十元、卽由該圖地保具領云、

王了頭銀洋被搶

有常州潘家橋人名王了頭者、於前日由常用船載運小麥三十餘担、來錫出售、抵錫後卽停泊於北門外麻餅沿河、彙豐米行背後、昨日王了頭小麥售與北棚口張寶泰米行、得一百九十五元、用包袱捆紮、藏於船尾內、詎料深夜十二時、突來匪徒四人、身穿白熟羅長衫、口操北音、以檢查日貨爲名、四處搜查、結果被匪徒等搶去鈔票現洋一百七十五元、呼嘯向南而逸、嗣由王了頭報告該管公安第五分局、唐局長據報後、立卽派巡長汪惠政率警馳往兜捕無如該匪已鴻飛冥冥、無從追緝云、

常州

鶴頸灣全村被刼

離戚鎮二里許之鶴頸灣地方、於十七日夜十二時、突有盜船一艘、從橫山橋開來、上岸後卽放兩排槍、居民均由夢中驚醒、惟該地居民、均係江北人、共有十個草屋、均被刦奪、損失最大者六家、其餘四家損失尙少、共刦去現洋四百餘元、匪徒得手後、乃乘船滿載而去、待公安局聞訊後、已查無蹤跡矣、

偵探隊又獲巨匪

公安局偵探隊對於盜案、屢有破獲、本月十六日又緝獲江陰巨匪徐和尙一名解局、經司法課嚴訊後、據供夥刦江陰石莊鎮緝私營槍械、並在該鎮大施刦掠、攜贓朋分不諱、現由該局函咨江陰縣公安局派警來常迎提歸案訊辦云、

農師將附設縣中

本邑教育局前擬與無錫或宜興江陰等縣協辦農師、造就師資、各縣因情形不同、難成事實、如十七年度教育預算、或能增加、擬將此項師範單獨辦理、卽附設於縣立初中、取其布置設備、均較節省、刻正在計畫中、

洋橋附近暗殺案

東鄉韓渚村、有居民朱全福朱榮銓等三人、向在上海各謀生活、全福在上海收賣舊貨店爲夥、榮銓在上海看弄堂、另有朱某一人、卽舊貨店老板、以上三人、均於上月底因事一同回常、初一日三人又約同乘夜車赴滬、行至洋橋北面白蕩地方、榮銓及老板等人、忽將全福揿倒地下、手持利刃、將全福斬傷、拋棄路旁潛逃、待全福之姪得悉前往追緝、凶手已經遠颺、聞全福曾與朱老板之妻有曖昧情事、故此次乘其回滬時、朱老板卽暗囑將全福暗殺、以圖棄尸滅跡云、

鎮江

二十七年收成實數

丹徒縣政府函咨丹陽縣長、謂案照敝縣本年二麥約收分數、業經查明呈報、幷分行各在案、茲屆將穫登場之際、復赴四鄉調查、就通境成熟有收田地、豐歉均勻、牽算實計收成、六分一釐二毫、除造册具報並分行外、相應抄冊咨請、貴縣查照爲荷、（計抄冊）徒邑十七年分實計收成六分一釐二毫、內七分五釐收成者居十分之三、六分五釐收成者十分之二、五分五釐收成者十分之二、四分之一收成者十分之二云、

十一師來鎮駐防

駐鎮四十六軍砲兵團將開往揚州、鎮地防務由二十一師全部開鎮担任、

催解捲烟庫劵款

商會接縣政府函開、略謂案查捲烟庫劵、徒縣派額十四萬元、迭奉廳令催解、均經函知在案、目下北伐告成、軍事結束、需款孔亟、用再函請、務於午節之前、先籌數萬元、以憑報解云、

甯波

第四軍新兵赴杭

國軍第四軍募兵委員阮兆、昨日（十八日）率領新兵十七名、乘奉化小輪來甬、上岸後卽由阮委員率領步行至火車站、乘上午八時開之四十三號快車至曹娥、再由曹轉紹赴杭云、

六合

商界組織排貨會

縣城商界、因見學聯會偵慨五三之役、日兵在山東之種種獸行、慘殺同胞甚衆、散發傳單、抵制日貨、昨洋廣貨業王雨清等、亦在商會開會、實行不進日貨、並自動的監察檢查同業、聞加入者、有綢布雜貨兩業、現正合組抵制日貨委員會云、

杭州短簡

▲三十二軍軍長錢大鈞、第九軍軍長顧祝同、中央執行委員繆斌各偕眷屬隨員人等于十八日聯袂由滬附乘夜快車來杭、除與浙方軍警當局商洽滬杭雙方防務外、並由省政府各委員伴同偕遊西湖、茲悉錢顧兩軍長繆委員等均因責職重要、在杭未便久留、是以各偕眷屬人等、於昨日（二十）上午七點十分由西湖飯店、分輛汽車三輛、馳抵城站、轉乘路局特備花車二輛、附掛第三次早快車離杭返滬、此間省政府代理主席蔣伯誠、公安局長何雲、均蒞站歡送云、

▲一軍一師蔣鼎文所部、奉令開回浙江、駐紮甯紹兩屬、一團駐甯波、二團駐五夫、

▲省政府昨令各縣以北伐完成、軍隊招兵、應卽停止、自七月一日起、無論從前已未核准、一律勒令停止招兵、

▲緝務緝私局長嚴寬、昨日召集緝私十餘營長到省談話、一、服從黨紀、二、革除弊害、三、認眞緝私、

▲省庫支絀已極、最近縣繭捐稅收入較多、財政廳現已籌劃發放各機關上月分經費、

▲浙西崇德洲泉鎮股匪洗刧、損失浩大、水警局長陳其蔚、昨特嚴令趙區長限一星期內破獲賊匪、

▲高等法院、昨日通令各縣、將教養局容留各犯、每日教養工作、限文到十日內列表造册呈報、以便派員考察、

▲長興獄匪聚衆擾亂、省防軍蔣團長、親率所部進剿、昨晚在西港與匪相遇、激戰三小時、匪勢不支而逸、

▲法規審查委員會組織條例、昨經省政府委員會通過公佈、

▲公安局昨布告各書店、禁售反動刊物五種、一、一條鞭痕、二、戰棧、三、短劍黨、四、洪荒、五、流沙、

▲省黨務指委會以端節在邇、各業資主、對於勞工難免不發生無故解雇情事、昨特布告嚴禁無端解雇、

▲省政府昨令各縣慈善機關、限於一個月內遵照內務部制定辦法、改辦地方救濟院、

▲市政府因籌募自來水債劵辦法、民衆反對者極多、擬將原議決案加以修改、以利進行、而免阻礙、

▲杭州傳染病院、由市政府派員接收、

余縣長德孫因力不勝任、呈請辭職、昨由浙總司令面薦陳崇堂繼任斯職、

▲浙省縣長會議第一區在杭縣政府舉行、昨已閉幕、第二區會議、定二十一日在嘉興縣政府舉行、（二十日銳）

奉天短簡

▲黑軍第十三師張九卿部第二團、由洮昂路北上、

▲日兵謀據瀋陽日急、陰險毒辣、化裝爆炸彈、架禍於南軍、有意使案情擴大、以遂其願、十日夜乘風雨時、拋置炸彈、卽其一例、此後層出不窮、危機益迫、

▲吉林兵在鄭家屯劫掠、

▲日本又在吉林之延吉、汪清、一帶增兵、先後逾五百人、圖們江橋、絡繹不絕、

▲長春商埠地吃緊、富商爭避入南滿鐵路附屬地、

▲東鐵在長春、哈爾濱、橫道河子、齊齊哈爾、設大規模診察所、臨時費五萬三千六百金盧布、

▲吉軍在長春附近、強征馬車一千八百輛運敗兵、

▲哈爾濱商學界聯合組織東省主權擁護會、日人極注意、（助十三日）

蕪湖短簡

▲軍警昨（十七）夜在河南雞窩街等處捕獲盜匪嫌疑犯樊榮貴湯正等八名、均解軍警稽查處訊辦、

▲距蕪四十里之汻新洲地方、今（十八）晨四時突有股匪百餘人、向大通下駛之小輪開槍、該輪急向北岸急駛、始獲倖免、

▲四十六軍招兵委員李培庭、昨（十七）夜由巢縣率領新兵二百餘人、開抵此間、因不服李指揮、特由公安局保安隊前往彈壓維持、並代備小輪、於今日下午運載該項新兵赴京、

▲市公安局長徐鳳梧、通令各分局隊所、取締瞽目演唱淫調、殆發妨害公共衞生要點十三項、

▲財部特委查驗皖岸絲繭出口委員李某、本日乘輪由京來蕪、俟與各方接洽後、卽往入通口岸查驗、

▲三十七軍教導師師部、定二十日下午一時在歌舞臺開會、追悼該師前在宜郎剿匪陣亡士兵、連日各界紛送挽章、以備屆時懸挂、

▲三十二軍第三師第一團、特派康鶴稔等來蕪招募新兵四百八、康等於本日抵蕪、在四明公所設立招募處、（十八日嘯）

頭腦清爽

對於各種遊嬉娛樂最爲重要無論何種喜玩樂與不樂全賴乎精神强健與否也是以各種遊嬉欲有趣味必先使閣下之精神爽健頭腦清爽韋廉士紅色清導丸正具斯功能使肝腸和平凡疾病頭痛膽汁不調口覺苦味消化不良等症均可以療治也卽如浙江泰順城內義成學校劉繩之先生來書云鄙人向有牙痛及便祕等症自服韋廉士紅色清導丸大便通暢有序牙痛亦止且胃口亦增精神旺韋廉士紅色清導丸凡經售西藥者均有出售或直向上海江西路六十號韋廉士醫生藥局函購每一瓶大洋六角每六瓶大洋三元郵力在內收用郵票

韋廉士紅色清導丸
PINKETTES

江蘇銀行廣告

行　蘇州〇閶門內德馨里〇無錫竹場巷〇鎮江風神廟巷〇南通新馬路〇南京奇望街　各匯兌處　南京下關惠民橋堍　收省稅處　徐州東門大街〇清江浦東門大街　總行　在上海江西路A字五十一號電話中央二四五二五五八營業室　堆棧　上海新垃圾橋北堍西首滿州路二號〇無錫朱茅涇浜同仁棧南京奇望街

本行開設已十有七載專辦銀行一切業務並自設堆棧堆存押主貨物及寄棧各貨尤將本行營業科目摘要列左如蒙惠顧無不竭誠招待也

往來茲稱儲蓄存款利　抵押放款　定期活期貼現押匯利息無不克己　各種存款　活期定期

優厚息各種手續便利

北京天津濟南漢口杭州松江常州各埠委託代理處　匯兌　通匯地點除各分行外又於奉天哈爾濱三九二二三號電報掛號總理處中央

浙江興業銀行儲蓄部廣告

別零存整付（七）整存付息　以上三至七五種均乃囑託存款最適於婚嫁修學養老恤孤之用期限愈長利息愈厚訂有詳章函索卽寄

本行設立已二十二年兼辦儲蓄業務與他項營業完全劃分保障儲戶力求鞏固所有儲蓄存款種類爲（一）活期儲蓄（二）特別儲蓄（三）整存整付（四）零存整付（五）整存零付（六）特　利息均較普通存款爲優隨時可以支取

地址　上海北京路江西路轉角　電話中央二六一二　二六一三　二六一四　二六一五

華麗牌香煙

劃除風濕梅毒鐵證

太和大藥房執事先生台鑒，鄙人前染瘋濕梅毒，痛苦之餘，迭請中醫，屢服湯藥，毫無效果，後見本邑東門萬仁濟大藥房，貼廣告售六零六藥水藥膏，詢問該藥係治何症，蒙給仿單，閱悉頗合鄙人病症，隨向該藥房購買十瓶，照法服之，效力偉大，不覺月餘，諸患悉除矣，無以報答，只得修函鳴謝，請專登諸報，以便患者購買，不受痛苦，此乃希世靈藥，救治梅毒全球矣，　鄙人王環瑤頓首

按哈蘭士內服六零六聖藥外搽六零六藥膏本藥房發行十餘年功效卓著謝函萬千內服的擅清血解毒專治一切梅毒蘊結瘋濕骨痛外搽的拔毒生肌皮膚大小潰爛瘡瘍搽敷立愈

價目　內服外搽　六零六聖藥每瓶一元七角五分　八藥膏每盒一元樣盒二角

上海四馬路中市　太和大藥房總發行

中外各埠大藥房均有出售

百齡機屢試屢驗

▲胃呆者試服三天胃口開而飯量增多
▲乾隔者試服四天大腸潤而解有序
▲失眠者試服五天腦力強而心鎮安睡
▲腎虧者試服半月內腎強而筋骨舒泰
▲衰老者試服二月足力強而元本恢復
▲血虛者試服二月氣血旺而面色紅潤
▲不孕者試服百日卵子強而一索得男
▲疲勞者試服十天精神足而力勝繁劇

價目　大瓶二元　小瓶一元

上海愛多亞路九福公司總發行　▲國內外各大藥房均有出售

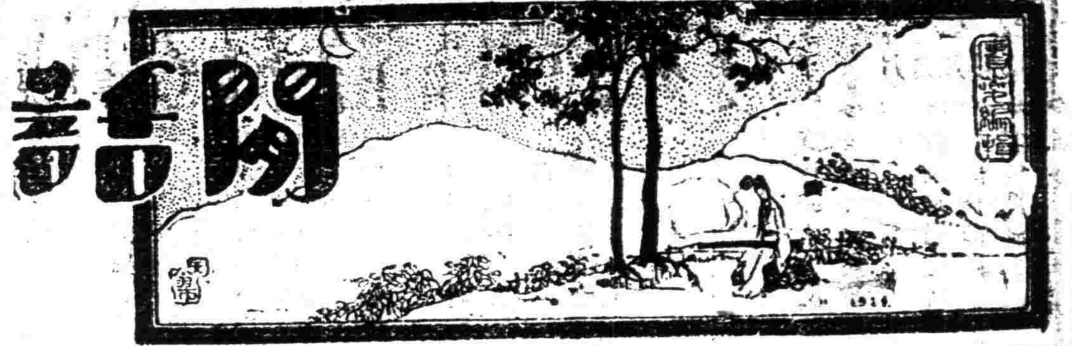

口自殺也可投機沽譽嗎？

（心華）

你要是翻開報紙來，你就會看見一種可怕的消息，什麼「女學生投江自盡」呀，「大學生自殺」呀，「某某人服毒」呀！啊！這許多不幸的消息，常常會映到你的眼簾裏！你再去讀讀他們的遺書，你就看見許多慷慨激昂的言論，什麼「……強鄰之殘暴，願一死以激發同胞之愛國心……」呀！什麼「國事不可為，……生亦何趣？」呀！什麼「……」種種借着國家的問題，來做他自殺的護身符，博一個愛國的好名譽！讀者們！這不是吾刻薄的話，他們已犧牲生命了，我却還要取笑哩。

真實吾沒有過分啊！雖不是全體，但吾敢武斷有許多的自殺者，確是投機的啊！他個人的確或者到了不得不死的時候了，但想借着一個愛國的好名譽，來掩飾他的罪惡，來博得社會的同情！好在千錯萬錯，死了人家終是原諒他的，說不定還要可惜他哩！

讀者們！不信嗎？他們的遺書中，常常有自己是消極到死了，却教別人積極的去救國。自己是懦怯到極點了，却教別人勇敢地奮鬥。……種種的矛盾的話，都足證明他們的死是投機沽譽的，他們的死，決不是為國的！你要是肯為國而死，你該効死在疆場上，你何必服毒或者投江呢？

讀者們！吾們對於一般投機沽譽的自殺者，不必加以憐憫啊！同時吾們該揭穿他們的背景！

口我們的敵人

口廢止結婚制

——實行同居的再起者——

（胡彥雲）

我對於結婚的儀式，大約在十四五歲的時候，就有些反對了。那時候我去參加親戚朋友們的結婚儀式，看見所謂的新郎和新娘的所謂的「拜天地」和另外種種討厭的形式的事情，心裏覺得非常的好笑，並且代替所謂的新郎和新娘們，羞恥和難為情。後來大起來了，能看報了，每看見報上的某某「博士」與某某「女士」於某月某日舉行結婚禮，某某「要人」的公子與某某「要人」的女公子擇於某月某日舉行結婚禮之後，不過使我恨，使我笑，使我卑視罷了！在恨和笑和卑視之外，常常發生一些感想：以為他們有的是「博士」「要人」和他們對方的「女士」的大銜頭，原來頭裏的腦子，是如彼其陳腐，肚裏的草柴，是如彼其豐富。不過：感想只是一些感想，天天在流離顛沛裏過飄泊生活的我，一有了空的功夫，研究革命的學問都來不及，那裏有時間去想到婚姻制度的問題，最近讀了張士豪先生的大作，才引起了我說這幾句話的動機。

兩性的結合，要是建築在戀愛之上，是道德的——不舉行訂婚和結婚的儀式而同居的是道德的。反之：兩性的結合，是由於「父母之命」「媒妁之言」的，不經兩性情願的，而是強迫的，便是不道德，——即使您經過什麼什麼的訂婚，經過什麼什麼的結婚儀式，也是不道德。

無論您是「野蠻的結婚儀式」「文明的結婚儀式」，只要是「儀式」，總是一種可笑的「形式」——無聊的行為。革命是要革故與新的——就是要革掉一切不良的舊制度，廢止一切不良的舊習慣。

所以：今後做父母的要強迫兒子舉行舊制度舊習慣的結婚儀式，以教不會的老牛。做兒子的要盲從父母舉行舊制度舊習慣的結婚儀式的似教不會的小牛。兩者都似牛，兩者都是時代的落伍者，兩者都是我們進攻的目標，我們高呼：

結婚的儀式是卑陋的！

結婚的儀式是無聊的！

惟有時代的落伍者才主張結婚的儀式！

主張結婚的儀式者是時代底落伍者！

口革命與戀愛

（天任）

自從戀愛的學說輸入以來，一般青年學子，一提到戀愛兩個字，無不眉開眼笑。因此青年的婚姻，便受了絕大的影響，從前為了父母之命，媒妁之言的婚姻，也逐漸打破了。有許多已經成功他們美滿的新眷屬，享受他們沒有享過的幸福，因此街頭巷尾，佳話流傳，但是誤解戀愛的也是不少！有許多人因為要想向她慇慇懃懃的獻媚，所以不得不用種種手段，拿全副精神來引誘她，而她的心理對於他的行為怎樣？思想怎樣？性情怎樣？學問怎樣？統統抹煞，只要看到他穿着西裝怎樣時髦，皮鞋擦得怎樣光亮，就非常願意和他結婚了。唉！這算得神聖的戀愛麼？老實說，這種大部份以性慾為出發點的偽戀愛，在感情流動慾望強烈的青年的心裏怒長起來，其結果容易發生離婚事件的增加，和家庭組織的動搖，我們既然明瞭偽戀愛的結果非常危險的我們要使一般青年在現狀之下，享到戀愛的幸福，應該對於戀愛有正確的見解。我們在討論這個問題之前，先要明瞭我們為什麼要戀愛？用句簡單的話，來表明一下，就是大部份由於機械的作用，人類的男性有睪丸，生殖腺甲狀線和色帶等等，女性也有相當的器官，叫做生殖之機械，及男女到了春情反動期，機械等已成熟了，因此表現出來的活動—性慾—在那裏作怪，記得吳稚暉老先生說一句：什麼戀愛！總是精蟲卵子在那裏作怪，所以兩方面互相起一種異性的吸引，倘若得着人格的調和，便可開始真正的戀愛生活，不過我們要知道戀愛是人生的一部份，不是全體的，倘若誤把戀愛當作人生的全部份，將學業經濟時間事業，都置之不顧，不但個人受很大的損失，而且社會也蒙着不良的影響，本來有作有為的青年可以多做些革命工作，但是因為戀愛的緣故，不得不費盡心機，結歡異性，遊公園，寫情書，贈手帕，買化裝品，手拿照相，將神聖的革命工作，投在五千里外，這樣下去，在國民革命的前途上，實有不可蔑視的危機，反言之，倘若在革命的時候，應該完全犧牲戀愛，或者把經濟制度改造好了，再去談戀愛在事實上願意聽受的不會多罷！我記得四年前謝似顏君有一封信給婦女雜誌編者大意是說戀愛二字以少談為妙，中學時代談戀愛，我是根本反對，就是他們所談戀愛比放屁還臭，我把人生問題中用顯微鏡看戀愛，未免太重了。現在男女中學生有四害（一）虛榮（二）不肯吃苦（三）不用功學術和運動（四）閉口開口總是談戀愛，總之，人格學問我們且不管，我們的國民黃瘦臉兒，細長身材，面無血色，人無精神這種人什麼事都不配講，還談得到神聖戀愛問題麼？……等話，其實戀愛是出於本能的要求，一般青年，對於戀愛行為的錯誤、因為向來沒有人把戀愛當做一個重要的問題正當去指導青年，如果談戀愛，其横決之禍，將至於不可收拾，我們現在應當用什麼方法，使戀愛與革命工作不會發生衝突，這是我覺得在革命過程中的一個重要問題。我們早已知道革命以利他為原則；戀愛以自利為原則。我們將過去的事實看來，戀愛與革命發生了衝突，其結果往往是戀愛得勝的。我們萬萬想不到戀愛的魔力，竟這樣的大，可以改變一個人的人格與態度。其實我們仔細一想在戀愛所以能危害革命，並不是戀愛本身有罪惡的，完全個人缺少理智的衡量與考慮。我們人類總有理性發現的時候，決不喪心病狂的，倘若戀愛對於革命工作有妨害的時候，我們甯願放棄戀愛而做為民衆謀利益的革命工作。但是理智怎樣運用呢？當然第一要審輕重，明利害，將兩方面權衡一下，本着自己的覺心與毅力，雙方都可避免許多糾紛的現象。

革命的青年們！戀愛是不是反革命？明白的讀者自然知道，用不着我來多說。不過我們總覺得因戀愛而減少革命性的人實在太多極了，所以我希望青年同志於戀愛時尤其是應該不忘記社會民族的出發點六，十八於松江

口擁護革命的情人制（三）

（張世豪）

擁護情人制的消極方面的理由，大致如上述。現在要說積極方面的理由了。

A、原則

（一）戀愛是有條件的　誰都承認，大凡戀愛的產生，必先經過「認識」的階級，進而做「考察」的功夫；考察而後，對於對方的一切，若是愜洽的，就有了諒解與傾慕。這值得諒解與傾慕的地方，就是條件。條件是什麼呢？條件大概可分為抽象的和具體的兩種。抽象的包括情感，行為，道德，人格……等；具體的包括才能，容貌，財產……等。或有人以為真正愛情不該涉及財產，不錯，可是，如張競生君所說一個東洋車夫與他的妻子的感情或者很好，但當無錢買兩個燒餅充饑時，難免要出於吵鬧吧。不過，在這兩條件中，自然須以抽象的條件作主、具體的條件作賓。金君把這複雜的條件定一個名詞叫「愛的環境」，很對。

（二）戀愛是求進步的　我們相信，人類的生活，不論精神方面物質方面都是求進步的。要使得生活改善，不得不努力創造一個適當的環境。愛，亦是如此的。比如，初戀的時候，你的愛人所愛你的是穿長袍短套，能作幾首吟風弄月的新詩，帶她去看電影……等。可是你老是如此，不知求進步，她還愛你麼？反之，假如你在這時候，不穿長袍短套而著中山裝；不作牢騷的新詩而做幾篇富於革命性的論文；不去看電影，而同她上跳舞場去跳舞。那我敢担保你們的愛是不會變的。否則，愛就要解體。

（三）戀愛是可變遷的　這條與前一條有連帶關係的。因為愛是求進的，而當局者不把愛的環境改善，一味地倚靠着紅紙寫黑字的婚約與海誓山盟的騙人語，於是，愛就變遷了。還有一種很普遍的現象，我們常常可以見到。例如，一個小學快要卒業的十五六歲的少女，她愛了本能的衝動，愛上了一個她意中認為合格的青年，於是他們便盲目地愛了起來。殊不知，等到她升入了中學後，她受了環境的支配，思想起了變化，愛的觀念，也隨着變遷了。對於她的地，提出了「不信任案」。同時，他若很機警的，去創造一個合她意的環境，愛，倘不致會解體。可是他很可憐，只知一味地愛她，沒有見到這一層，於是，愛就變遷了。

口評論乎

（瀛仙）

從澡堂洗的乾乾淨淨出來，迎面第一接觸的不是旁的，又是灰土，塵垢。

一朵鮮豔的玫瑰，實在美麗可愛。「把它摘下，拿家去弄到瓶裏吧！」但是剛一伸手，花還未曾折下，先被玫瑰的刺把手劃破了！自私的代價！

捉蜻蜓玩的「同胞」們，未嘗不知道它是益蟲，但為其玩玩之故，遂亦不顧其他。中國人在隨隨便便的遊戲中，不知損減了多少偉大的盤機，何區區之蜻蜓！

在書攤上看一份份的雜誌，刊物，心裏想：「買一本吧！……唔，不要！以有用的金錢換這些無聊的沒甚價值的東西。」一旦自己的刊物或書到了書攤，心裏不免又竊祝道：「和我一樣的想「買一本吧：」的朋友們，請不要再往下想啦！」

藝術家聲明：「我們是為藝術而藝術，純美樂的藝術。」時代說：「遠些去！」

「經驗」之所以有用，就是因為世上的事情，多半不按「正理」去做的緣故。

有一次上前線的兵士們，沒有一個的心裏不想：「這次我能夠平安的回來吧！」但是結果，無論勝軍敗軍，兩方都有許多死的和傷的。

近來每夜都被騷擾，不得安眠，早晨也就發見幾處黑紅色的血點，沾污了白色的褥單，卻找不着兇手在那兒。

一天，偶而拍拍牆上的畫張，忽然，紛紛的從後面逃出來一羣大大小小的臭蟲，揭開一角……呵，誰料想，我藉以賞心悅目的美人畫，竟成了萬惡的兇手，臭蟲的窩家！

利國印刷所

上海牯嶺路十六號　電話中央三四五七

承印中西書報股票簿册帳單信紙信封名片小報畫報以及五彩石印取價從廉約期不誤校對慎密印刷精良如蒙賜顧請用電話通知當即派人接洽

大世界游覽儲蓄部存款章程

（甲）活期儲蓄　大洋一元即可儲存滿一百元期足一個月者贈遊券一張多則類推利息按月七釐每半年複利一次

（乙）零存整取　每月存洋五元（每戶五十元為限）月贈遊券二張定期三年期滿取本利洋二百十元六年者五百二十六元九年者九百九十二元

（丙）▲整存零取　祇贈游券不計利息一百元為一份（每戶以十份為限）定期一年每份每月贈游券五張多則類推期滿還本二年者月贈游券六張三年者月贈游券七張

（丁）▲整存整取　既贈游券又給利息存洋一百元月贈游券二張定期一年期滿取本利一百十元二年者一百念四元三年者一百四十元五年者一百八十元

（戊）逐月付息　存洋一百元逐月付息月贈游券一張定期一年每月支息八釐三年者九釐五年者一分

（己）對本對利　存洋一百元定期七年到期取本利洋二百元每月贈游券二張多則類推

（庚）子女嫁娶　存洋二百元定期十五年備將來子女嫁娶之費期滿取本利洋一千元每年贈游券四十張

（辛）長券存款　存洋一千元定期一年年息八釐贈長年遊券一張

●注意　本儲蓄部辦公時間下午二時至十時（電話）中央六〇七號

商學各界宿舍

北四川路崇業里上海青年生宿舍交通便利房間清潔膳寄衛生鐵牀椅磁盆浴室設食完備招呼安當寓居辦相宜公

蓬萊閣

瘋濕三蛇酒

蛇壽人盡而知胆肉足救人能驅風去濕除痾提神每瓶一元

大便下血丸

春瘟濕盛下痢下血服此丸立效每服五角　鋪在東七浦路

寓滬　紹興下方寺　傷科醫士

徐德潤　高悠忱

專治跌打損傷接骨入骱等症（診例）門診一元出診五元（地址）英租界梅白克路西首青島路七號

介紹人　虞洽卿　顧馨一　馮少山　王曉籟　仝啓

老雙妹牌生髮油

價目　大號每瓶六角　三號每瓶二角四分　二號每瓶三角六分　四號每瓶一角二分

本行暢銷卅餘年各省均設莊行

各埠廣洋貨店均有發售

廣生行有限公司啓

商情

厘市步趨高翔

▲洋厘昨二十日（即夏歷五月初三日）、厘市步趨高翔、早市七錢二分三毫六二五、午市七錢二分二厘八七五、均昂一二五、市場交易仍旺、票划各款做開一百數十萬、客幫去貨興盛、銀行互市四五十萬、小同行收兌鈔票及售出匯頭新幣現洋等幾十萬、來源由甯廠並長江內地各處裝到新幣袁頭等七八十萬、

▲銀拆昨各銀行收解各款三百餘萬、開出款似多、華商各莊收解諸款如常、各商需給平定、約計數百萬之譜、銀拆已見鬆動、蓋午節已屆、交易不繁、咸須結束之故、早市轉漲拆息一錢七分、減三分、午市拆息一錢二分、遞降一錢一分、銀行掛牌七分云、

標金比上日跌去二錢

▲漲落平定

昨二十日標金尚屬平定、自早市略有八九錢上落、大條未動、匯兌略大、英匯揭後漲上一兩數錢、午收復跌一兩餘、午後初平、嗣後跌而復漲、計有一兩另差額、最後則見平軟、外匯由業中賣出日金以套進金子、然數量不旺、市場交易如萬興順利稍有購買、元茂永志豐永則已賣出、下午廣幫買進而銀行家仍有賣出、人心向下、茲將全日經過市情如后、計八月份開盤三百五十一兩四錢計小去一錢、毛盤由五十一兩八錢同至二錢、時又加至五十二兩一錢、乃銀行吸進九月份日金七二一二五、惟先令開出勿更、復小至五十一兩四錢、以後因三菱買九月份七二一二五、故加起一兩另為五十二兩六錢、嗣因英金似鬆、六月份匯豐進二先令八辨士三一二五、十點二十餘分為五十一兩五錢、十點半以後略有買戶、加之三井儆進匯兌、吸進日金七二一二五、又正金吃進遠期英金二先八令八辨士、至十一點二十二分為五十三兩、入後復降一兩另、人心則軟、致價難以立足、午收五十一兩五錢、下午開出五十一兩六錢、嗣後賣出者活動、惟外匯因依週三、向無正式之市、暗盤似見疲弱、二點半後為五十兩〇七錢、往後銀行對做先令二先令八辨士二五、現期又買進遠期二先令八辨士〇六二五、人心回上、三點半後加至五十一兩九錢、繼又轉頹、賣戶不息、逢退去一兩另、四點後為五十兩〇八錢、入後回高五六錢為五十一兩四錢、迨四點卅分收市為三百五十一兩三錢、較上日計減二錢、一日間最大價三百五十三兩、最小價五十兩〇七錢、計有二兩三錢上落、登賬六七月五十一兩、八月五十二兩、補水五十一兩、下午五十兩、物品早開五十一兩五錢、午收五十一兩四錢、下午五十一兩二錢、收市五十一兩四錢云、

外匯市況尚平

昨本埠外匯掛價、僅印匯長半元計一百七十八羅比半、餘無上落、至大條未更、匯兌略漲、銀行交易不若前日之濃、華商投機者復稍拋出、計英金十萬鎊、又日金一百數十萬元、市況尚平、並無大變遷、人心似軟、而金價以在五十一兩關口進出、結果微跌、午後因逢週三、向無正式交易、惟暗盤略鬆、銀行如三井三菱台灣等買日金一百餘萬元、匯豐正金三井等買先令十萬鎊之譜、又三井三菱掉過日美匯兌以售出美金、乃進日金、核計四七〇六二五、午後各匯鮮有進出、追收市均與上日相似、

▲英匯內盤、僅以〇六二五上落、銀行胃口尚不寂寞、美匯內盤平平、計有一二五上下、交易鮮少、東匯內盤平和、惟午時似低、計有二五差次、華商少數拋出、銀行胃口不慨、人心平平、時因交易清淡、市況站定、未有變化、午時尤低云、

九六現貨猛漲四元餘

▲整六續漲二元之譜 ▲其他一致高昂……明日端節停市

昨（二十日）證劵市場各債市況、期貨交易後市最為暢旺、中以整六尤為各方人氣集中、且價格變動甚烈、是以進出殊形活躍、七長平平、續發二五市上買賣亦轉旺盛、較前大有進展、總計全日成交額為一百七十九萬元、中分整理六厘六月期三十二萬元、七月期七十三萬元、七長六月期二十一萬五千元、七月期二十九萬五千元、續發二五大票六月期十一萬元、七月期十二萬元、現貨市面前市甚屬清閒、初開一盤最稀、祗做開九六一種、下午尚不寂、惟整理債概未開出、計現貨成交數為十八萬三千六百元、內以九六交易最多、為八萬五千元、續發二五劵六萬二千元、二五庫劵三萬六千六百元、至各債市價變動情形、整理債期貨以整六繼長增高、勢殊勁烈、惟於最初開出、價與前日不相上下、繼雖步高、尚屬緩穩、及下午以大戶之進購益增、人氣愈佳、多傾向於買勢、於是躍漲頗猛、結果本月期漲起一元半、其遠期最高價約漲二元之譜、七長因不為賣買人氣所集中、故依然不改其徘徊呆定之態、以較整六趨勢、大相逕庭、特收盤時亦隨之堅俏、是以較前日亦回好半元左右、續發二五期現仍均趨高昂、其遠期又出八十元關外、惟小票略軟、二五庫劵亦續大二角、現貨九六因某戶收購、逐步抬高、比之前日飛漲達四元七角之巨、茲分述於後、（明日為陰歷端午節循例停市一天）

▲七年長期 七長現貨無市、六月期初常盤旋於七十五元一二角之間、收盤最俏、結果為七十五元五角、比前日大四角半、七月期上午之價與前日相彷、後市開出即已至七十三元以外、收盤時為七十三元四角、較前日大六角五分、

▲整理六厘 整六現貨各盤均無開出、六月期初盤價尚與前日收盤同、繼漸堅昂、下午漲勢益勁、結果為六十六元八角、比上午漲一元一角、較前日徒高一元四角半、七月期前市在六十六元半左右、下午亦步俏、最高曾出八元外、結果為六十八元、比前日漲起一元八角、

▲續發二五庫劵 續發二五大票現貨於後市開出、常在七十九元半左右、結果為七十九元五角、比前日大六角、小票現貨前後兩市價站定於七十七元六七角之間、收盤時為七十七元七角、比前日小去一角、期貨大票六月期七十九元八角、比上午續大六角、較週初價亦好三角、七月期為八十元〇五角、比前市大七角、較前日續漲九角、

▲二五庫劵 二五大票現貨為五十八元八角、比上午大三角、較前日大二角、小票上下午均無開出、

▲八釐債劵 九六現貨上午由二十二元三角高起二元三角、後市復由二十四元躍漲至二十六元、較之前日暴漲四元七角、

美棉及三品無大上落

▲美棉市況因連日回漲、稍形平靜、但收成不佳、反空頭活動抵補、漲四至六磅音、近期則不動、於此可見市情趨漲原因、在於新棉、以記者觀測、新棉前途大約僅足與去年相似、惟棉田稍增、總產額略大、棉田增數、大概百分之五左右、故近日漲風、均已遠期為多、足以證明也、印度因美棉漲三羅比、三品跌六七角、各價如下、

		六月十九日	比上日
美棉	七月	二〇・七三	不動
	十月	二〇・八六	大〇・〇四
	十二月	二〇・六九	〇・〇六
	一月	二〇・五七	〇・〇四
	三月	二〇・四七	〇・〇四
	現貨	二一・二五	不動
利物浦美棉	七月	一一・〇〇	小〇・〇三
	八月	一〇・九三	〇・〇三
	十月	一〇・八五	〇・〇二
	現貨	一一・四六	大〇・〇七
印棉 孟加拉	七月	三三・四	大四
	十二一月	三三・三	三
奧姆拉	七月	三六・〇	三
	十二一月	三六・八	三
白羅溪	七月	三九・三	三
	四五月	四〇・一	三

		五月二十日上午	下午
三品日紗	六月	二三六・〇〇	二三六・〇〇
	七月	二三七・八〇	二三七・九〇
	八月	二三九・五〇	二三九・七〇
	九月	二四一・〇〇	二四一・一〇
	十月	二四二・五〇	二四二・三〇
	十一月	二四三・三〇	二四三・一〇
	十二月	二四三・七〇	二四三・七〇
三品美棉	七月	六七・七〇	六七・四五
	八月	六七・七五	六七・八〇
	九月	六八・一五	六八・〇五
	十月	六八・一五	六八・〇五
	十一月	六八・一〇	六七・九五
	十二月	六七・六〇	六七・八五

期現紗均見起色

▲標紗市情沈寂如故惟本月份以將迫月底、有催逼了結之勢、故成交較多、市情則略見堅昂、有越出一百六十兩關外者、本月份上下午共拍出五盤、四盤一五九・四〇・一盤為五錢、頗成平定之象、上午七月份二盤一六〇・〇〇兩、下午十月開盤一六〇・一〇、開拍新生意之說、大約已可證實、日紗決在屏除之列、此不可謂非抵制日貨之福音、然而將來能否堅持而使市面安穩、則殊難說定、是不得不希望國人努力督促著也、

▲現紗交易尚稱活動、各幫銷路均好、惟銀根甚緊、不無阻力、計由蕪湖廣東長沙漢口江西福建安慶內地野雞等幫共進各紗九百包、價漲二錢半、各牌價（略）

期花平穩

▲標棉昨日市況因外棉平定、梅雨已降、各處告旱之象、可以稍解、上午市價略鬆、小去一錢、本月小二錢、下午平穩、漲跌一錢至五分、各價如下、

	上午	比前日跌	下午	比上午
六月	三七・四五	・二五	三七・五〇	大・〇五
七月	三八・一五	・一〇	三八・一〇	小・〇五
八月	三八・五〇	・一〇	三八・五〇	――
十月	三八・〇〇	・一〇	三八・一〇	大・一〇
十一月	三七・八〇	・一〇	三七・八五	大・〇五

新川廠經昨已拋開

▲今歲絲本較昂…售價帶堅

本埠洋莊絲市、歐美銷胃、仍趨沈寂、推銷商對於陳廠經現貨及川黃經頗有需要、新川經昨已售開、計由緯成廠進陳廠經三十包、係洋行退貨、價小四十兩、達昌進鐵機川廠經十包、緯成進小車五包、價仍堅挺、絲頭無市、茲將做開絲經各盤如下、

行名	絲牌號數	條份	絲名	包數	扯價兩
緯成	龍馬頂頭	一三至二三	陳廠經	三〇	〇九五〇
又	小車頭工	一三至一五	川廠經	〇五	〇七六〇
達昌	鐵機	又	又	一〇	〇九三〇

黑豆存底行將告罄

近日因各處來貨缺乏、故存底逐漸薄弱、聞最近牛莊豆棧存已不滿二千包、漢口藥黑等尤為缺乏、故逕日內地常錫等處胃雖見減、價仍異常挺秀、昨日牛莊黑豆價開四兩〇五分、又〇三分、共妥七百包、價較週前驟漲錢餘云、

股市雖有見漲交易甚淡

昨星期三總會內向例上午半天營業、各商交易不若前日之多、自晨開盤略有問津、買戶出價如電車已加二錢五、公共汽車加二錢五、可麗牛奶棚加二錢五、福利小去二角半、怡和紗廠回小一錢、明圓跑狗場發起股又加十二元半、上海加一元半、法國加十八元、但一般執股者奇貨可居、不肯脫手、致價遂抬甚高、大有扶搖直上之象、所成交者僅明圓老股與上日同為二十元、此外未有做開、橡皮卅六種給價、內有八九種見漲、正式交易問淡、外國市況亦平、倫敦九辨士二五、美國一角九分三七五、加一二五、新加披開盤三角一分半、收市三角一分七五、市況無大變化云、

怡和紗廠	八兩四錢
電車	十四兩七五
公共汽車	九兩五錢
可麗	八兩五錢
福利	七元
明圓跑狗場	十九元二五
又（發起股）	七十二元五
上海 又	十五元五
法國 又	一百卅元

以上總會開盤買價

市價

（六月二十日星期三市）

▲外國匯票

（上海匯至倫敦）（申規一兩計算）

銀行電匯	二先令八辨士
銀行即期	二先令八辨士〇六二五
銀行四月期	二先令八辨士二五
銀行買進定期	二先令十辨士
四個月根定期電匯	二先令十辨士一二五
六個月根定期	二先令十辨士三一二五

（上海匯至法國）（申規百兩計算）銀行電匯 一千六百五十五個佛郎 四個月期 一千七百四十五個佛郎

（上海匯至紐約）（申規百兩計算）銀行電匯 美金六十五元一二五 四個月期 美金六十八元

（上海匯至香港）（港洋百元合規銀）銀行電匯 七十六兩七錢五分

（上海匯至印度）（申規百兩計算）銀行電匯 一百七十八羅比半

（上海匯至爪哇）（申規百兩計算）銀行電匯 一百六十一盾

（上海匯至新加坡）（新洋百元合申規）銀行電匯 八十七兩

（上海匯至東京）（日洋百元合申規）銀行電匯 七十二兩

（上海匯至漢堡）（申規百兩計算）銀行電匯 二百七十二馬克二五

▲國內匯兌

銀行公會報告各省匯市

地名	種類	
北京	公砝	一〇四五・〇
天津	行化	一〇五三・五
重慶	九七平	一〇二二・〇
成都	九七平	〇七一〇・〇
萬縣	九七平	一〇三二・〇
漢口	洋例	一〇二二・五
廣州	毫洋	〇〇六〇・〇
福州	毫洋	〇七〇〇・〇 兩

地名	名稱	
北京	銀元	一〇一五・五
天津	銀元	一〇一四・五
青島	銀元	一〇二四・〇
烟台	銀元	一〇二九・〇
重慶	銀元	一〇一八・〇
成都	銀元	〇七〇〇・〇
萬縣	銀元	一〇三八・〇
福州	銀元	一〇一六・〇
廈門	銀元	一〇〇〇・〇
南京	銀元	一〇〇三・〇
汕頭	銀元	一〇〇〇・〇
漢口	銀元	一〇一三・〇
雲南	滇幣	〇三九五・五
大連	銀元	一〇〇〇・〇
九江	銀元	一〇一一・〇
南昌	銀元	一〇〇九・〇
蕪湖	銀元	一〇〇五・〇
安慶	銀元	一〇〇七・〇
杭州	銀元	一〇〇三・〇
濟南	銀元	一〇二八・〇
奉天	銀元	一〇三五・〇
長沙	銀元	一〇一五・〇
蚌埠	銀元	一〇〇五・〇 元

▲各國票價

錢莊做開外幣五點鐘以前之盤

		買	賣
盧卜票一千元新	每萬枚	三兩二錢五分	三兩七錢五分
盧卜票五百元老	每萬枚	五兩二錢五分	六兩二錢五分
盧卜票五元	每十元	九兩五錢	十一兩
盧卜二百五十元念五元票	每萬	二兩五錢	二兩五錢
法郎票	每元	八分二厘	八分四厘
新加坡票	每元	一元一角[illegible]	一元一角[illegible]
香港鈔票	每元	一元〇四分[illegible]	一元〇五分[illegible]
東京老頭票	每元	九角七分[illegible]	九角八分[illegible]
花旗票	每元	二元〇七角[illegible]	二元〇八角[illegible]
英金票	每磅	十元〇一角[illegible]	十元〇二角[illegible]
荷蘭票	每元	八角二分	八角三分
英金四開	每個	十元〇三角[illegible]	十元〇四角[illegible]
美金四開	每個	十元〇六角[illegible]	十元〇七角[illegible]

▲銀洋錢市

	早市開出行情	午市開出行情
國幣	七錢二分二釐六二五	七錢二分二釐八七五
江南小洋	六錢一分一釐	六錢一分一釐
廣東小洋	五錢八分七釐五毫	五錢八分八釐
銀拆	一錢七分	一錢二分
銅元	四百十一千文	四百十一千文
衣牌	二千九百七十文	二千九百七十一文
角子	二百四十一文	二百四十一文
小洋貼水	每角五十六文	每角五十五文

各家天字足赤（每兩）價洋五十五元 又 十足紋銀（每兩）價洋一元七角五分

楊慶和福記 九霞新記 元裕記 老慶雲 老天寶 老鳳祥 寶成裕記 慶福星 楊慶和久記 楊慶和發記 鳳祥德記 景福 費文 方 北慶 南鳳（銀樓大同行飾金掛牌）

▲金市

		兩錢分
八月期標金	開盤	三五一・四〇
又	高至	三五三・〇〇
又	小至	三五一・〇〇
又	收盤	三五一・五〇
午前	補水	三五一・〇〇
六月期上午	標金登賬	三五一・〇〇
七月期	登賬	三五一・〇〇
八月期	登賬	三五二・〇〇
八月份午後	標金	三五一・六〇
又	高至	三五一・九〇
又	小至	三五一・七〇
又	收盤	三五一・三〇
午後	補水	三五〇・〇〇

現貨標金 每條 三百六十八兩五錢 足赤條金 三百七十六兩 沙金 三百七十七兩

花旗銀塊 英美匯水 英日匯水 美日匯水 倫敦銀塊 大條銀近期 大條銀遠期：日銀市電 五角九分八五 四元八角一分 一先令十一辨士 四元六角七分五 四十六元七角 二先令八辨士半 念七辨士一二五 念七辨士一二五

坎拿大票每元 買 二元〇五分五釐 賣 二元〇六分五釐
印度票每羅比 買 七角六分 賣 七角七分
菲律賓票每元 買 一元〇〇二分 賣 一元〇〇三分

▲滬南米市

昨日滬南各米市價如下 每石

頂特白粳	十二元一五 至 十一元五角
青頂薄稻	十一元三角 至 十元〇八角
中關白粳	十一元五角 至 十一元一角
南港陰元	十二元四五 至 十一元九角
常高變元	十三元四角 至 十二元九角
黎里白粳	十元〇九角 至 十元〇六角
同里白粳	十一元〇五 至 十元〇八角
常頂羊尖	十一元一角 至 十元〇七角
航船薄稻	十元〇九五 至 十元〇六角
同里杜尖	十元〇七角 至 十元〇五角
八尺白粳	十元〇八角 至 十元〇五角

嘉穀堂米業公議米價

特號白粳	十二元四角
頭號白粳	十二元
二號白粳	十一元六角
三號白粳	十一元二角
機白元米	十三元六角
頭號白尖	十一元二角
二號白尖	十元〇八角
三號白尖	十元〇四角

▲滬北米市

昨日河下到船十二三艘、市交因逢端節、形勢平淡、茲將解開之價如左、

頂白粳	十二元一角五分
又	十一元七角
又	十一元五角
又	十一元四角五分
又	十一元一角五分
又	十一元九角
薄稻	十一元七角
又	十一元六角
羊尖	十一元五角
又	十一元六角
變元	十三元二角五分

▲廠家

益盛 李裕慶 薄稻 十一元五角

▲油豆餅

昨日滬南午前采菽堂油豆餅彙市

六號牛豆油	六百件	十三兩八錢
新豐輪大連油	五十件	十三兩七錢
昌記輪字廠餅	一千張	一兩五錢九分
穗豐和記廠餅	一千張	一兩五錢九分
新豐新印牛餅	五千二	一兩五錢九分
裕泰什印牛餅	一千三	一兩五錢九分
新豐什大連餅	一千張	一兩五錢九分
泰調光大連餅	一千張	一兩五錢九分
聚泰光大連餅	一千張	一兩五錢八分
明德路大連餅	五百張	一兩五錢八分
聚泰路大連餅	一千張	一兩五錢七分
明德邊大連餅	一千張	一兩五錢六分
四號邊大連餅	五十張	一兩五錢四五
二號邊大連餅	四千張	一兩五錢四五
新豐牛莊黑餅	一百張	一兩四錢七五

▲雜糧

昨日北市雜糧公會做開之盤 每担

浦口新麥	三兩八錢五分
六合新麥	三兩八錢八分
明光綠豆	三兩八錢六分
漢口新麥	三兩八錢五分
高郵新麥	三兩八錢九分
江西新麥	三兩八錢六分
甬江蠶豆	三兩九錢
牛莊黑豆	四兩〇三分
沙河黃豆	四兩二錢
又 青豆	四兩一錢六分
大豐元豆	四兩六錢
又 紅糧	二兩五錢八分
滬南硃米	九元七角

▲煤油

老美孚牌	每箱	五元二角五分
老美虎牌	每箱	五元一角五分
老美鷹牌	對聽	四元八角五分
老美散艙	對聽	四元三角
老美平安	每箱	六元四角
老美本牌	每箱	八元八角
老美汽油	每箱	九元三角
德士紅星	每箱	五元二角五分
德士幸福	每箱	四元九角五分
德士銀箱	每箱	四元九角五分
德士銀箱	散艙	四元三角
亞西元寶	每箱	五元二角五分
亞西新德	對聽	五元〇五分
亞西龍牌	對聽	四元八角九分
亞西借帽	對聽	四元八角五分
亞西散艙	對聽	四元三角
亞西十字	對聽	四元六角四分
亞西散艙	對聽	四元〇四分

▲現貨麵粉

	每袋
紅藍車粉	二兩一錢五分
綠兵船粉	二兩一錢五分
紅兵船粉	二兩〇七分五釐
綠寶星粉	二兩一錢五分
紅寶星粉	二兩〇七分五厘
綠山鹿粉	二兩一錢五分
紅山鹿粉	二兩〇七分五釐
綠雙馬粉	二兩一錢二分
紅雙馬粉	二兩〇四分五厘
綠三星粉	二兩一錢五分
紅三星粉	二兩〇七分五釐
綠麥根粉	二兩一錢五分
紅麥根粉	二兩〇七分五厘
綠天字粉	二兩一錢二分
紅天字粉	二兩〇四分五釐

▲大連油豆餅電

六月二十日下午一點二十分到申

豆油	現貨	十六元七角五分
又	七月份	十六元八角五分
又	九月份	十七元二角
黃豆	現貨	六元〇五分
又	六月份	六元〇二分
又	七月份	六元〇七分
又	八月份	六元〇一角
又	九月份	六元〇一角二分
豆餅	現貨	二元〇二分
又	七月份	一元九角七分
又	八月份	一元九角五分五釐
又	九月份	一元九角三分
又	十月份	無市
高粱	現貨	三元
又	六月份	三元一角
又	七月份	三元二角三分
又	八月份	三元二角五分
又	九月份	三元三角四分
鈔票	現貨	七錢一分三釐

▲上海雜糧交易所

上午市價

關東高粱標準	開盤	二・六九
新小麥標準 五月期	開盤	三・九二
又	收盤	三・九三
六月期	開盤	四・〇〇
又	收盤	四・〇一
七月期	收盤	四・一〇
八月期	收盤	四・一七

下午市價

新小麥標準 五月期	開盤	三・八九
又	收盤	三・八七
六月期	二盤	三・九八
又	收盤	三・九六
七月期	收盤	四・〇七
八月期	收盤	四・一六
有邊豆餅標準 五月上	收盤	一・五八
五月下	收盤	一・五七七五
六月上	收盤	一・五七

▲上海證券物品交易所

標金 煉見九七八標準 八月份

開盤	三五一・三〇	五五一・三〇
最高	三五二・八〇	三五一・八〇
最低	三五〇・七〇	三五〇・六〇
收盤	三五一・四〇	三五一・[illegible]〇

▲上海麵粉交易所

上午市價 兩錢分

五月份期標準	開盤	二・一三七五
又	二盤	二・一三七五
又	收盤	二・一三二五
六月份期標準	開盤	二・一四〇〇
又	二盤	二・一三五〇
又	收盤	二・一三五〇
七月份期標準	開盤	二・一五五〇
又	二盤	二・一五二五
又	收盤	二・一五〇〇
八月份期標準	開盤	二・一七二五
又	二盤	二・一七〇〇
又	收盤	二・一六五〇
九月份期標準	開盤	二・一八〇〇
又	二盤	二・一八〇〇
又	收盤	二・一八〇〇
十月份期標準	收盤	二・一八七五

上午成交粉九萬一千包

下午市價 兩錢分

五月份期標準	開盤	二・一二五〇
又	三盤	二・一三〇〇
又	收盤	二・一二五〇
六月份期標準	開盤	二・一二〇〇
又	三盤	二・一三二五
又	收盤	二・一二五〇
七月份期標準	開盤	二・一四五〇
又	四盤	二・一四五〇
又	收盤	二・一四二五
八月份期標準	開盤	二・一六二五
又	五盤	二・一六〇〇
又	收盤	二・一五七五
九月份期標準	開盤	二・一七五〇
又	二盤	二・一八二五
又	收盤	二・一七五〇

下午粉成交十四萬七千包

合作 週刊

第九期

中華民國十七年六月廿一日（星期四）

中國合作學社編輯

本刊徵求中國合作團體消息

本刊自改爲週刊每星期發行後，擬多登中外各合作社的消息。惟同人見識有限，國內新組織的各式合作會社以及合作宣傳團體，合作學校，未能一一遍悉。我們希望各合作團體能盡量將緣起，章程，貿易近狀，工作情形送給我們，我們將盡量的在本刊上陸續發表。這是就現存合作團體而言，至於已經失敗的合作團體，我們也希望對於合作有同情的同志們，將它們失敗的歷史以及組織情形等報告我們，一則可資組織上的參考，再則也是中國合作史上極可寶貴的材料呢。如蒙賜函，請寄上海山東路民國日報館轉本刊收。

合作底觀念（上）

唐啓宇講演 楊和竦筆述

（作者現任江蘇省農工廳合作社指導員養成所教務主任，此篇卽在該所演講之稿。作者曾著有「運銷合作之經營」等關於合作研究之專書若干種。世穎識）

研究一種學理，一種制度，必先要有個清澈的觀念，而後思想才有正確的出發點。所以我們研究合作制度，着手的工作，就要把合作的觀念，弄得清楚。

合作制度，何由而生？要答復這個問子，就要看一看世界史。世界史上告訴我們，在十九世紀之初，當產業革命之全盛時期，舊式家庭產業組織，完全爲工廠制度所破滅。而資本主義，強大起來。結果給人類以最大的慘痛！—就是農工羣衆，受了很大的痛苦，遭遇經濟上的不平等的待遇。資本主義惡的結果，猶不祇此。現在逐一講去。

（一）世界各國農工羣衆受資本主義的痛苦，以至遭遇經濟上不平等的待遇。

現在資本主義的結果，各國歷史掩飾不起來地告訴人說：僅僅少量的資本家，得到很大的利益，享受充分的幸福，佔了經濟上優勝的地位；而多量的農工羣衆，僅僅得到很微的溫飽之養，享受很大的痛苦，立在經濟上弱小的地位。這樣不平等的待遇，很足以教人傷感！造成這樣的待遇的，有五個要件：(A)競爭 (B)利潤 (C)機器私有 (D)微賤需貴 (E)血汗工資

(A)競爭 各個資本家，要達到營利的目的，貯蓄資本，利用機器，使生產增加，互相競爭，於是有所謂托辣斯trust加迭爾cartel制度產生，壟斷市場。資本雄厚的，互相結果，兼吞小資本的最後，小資本的滅亡；大資本的愈雄厚，更外肆威起來

(B)利潤 資本主義之下，物價昂貴，與日俱增，是必然的結果

目錄

合作底觀念 唐啓宇

丹麥與中國之農務 于樹生

。其原因，雖是很多，中間商人的利潤，却是一個大原因。現在市場上的商品，從生產者手裏，轉到消費者手裏，不知要經過多少中間商人。每經過一個中間商人，那商品價格，就至少增加%；迨轉到消費者手裏的時候，價格自然是很貴。例如一種貨物，或是生活上必需的物品，從生產者到消費者，必經的週折，——參看下表——是由集攬商(collectiug trade)而仲賣商(intermediary trade)而零賣商(retailers)這些商人，全都不事生產，寄生蟲一樣地專門剝削消費者底利益，或者說增加消費者底担負。其中尤以零賣商剝削或增加爲最多。

生產者	加 集攬商	加 仲賣商	加 零賣商	消費者
賣價 100元	其他費用，轉運工資及利潤；	其他費用，轉運工資及利潤；	其他費用，轉運工資及利潤；	買價 198元
生產費 80元	100+20%=120元	120+10%=132元	132+50%=198元	加增負担或重重剝削 98—100=98元

(C)機器私有 人類發明了機器，應該公有，共同利用，以求謀福利。但是在資本主義之下，實際的情形，不是這樣。一般經濟地位弱小的人，沒有資本購票機器來利用，那可憐的等於機器爲資本家服務而外一無所用的勞動者，既沒有錢買機器來利用，且沒有全部的使用機器的智識和能力，所以應該公有，爲大家謀利的機器，不啻爲少數的資本家所私有，僅僅爲他們謀利益。實際情形，真是這樣。

(D)微賤需貴 許多有大資本的人，在一種貨物價格賤的時候，到處徵集，堆疊起來；等到這種貨物價格昂貴的當兒，才賣出來，賺了很大的利益；或者等到這種貨物，社會上感到急切的需要的時候，格外昂起價格來，賺一筆大大的利益。而經濟地位的弱小者，不得不受他們底痛苦之賜與。

(E)血汗工資 資本家利用機器來生產貨物，同時也不能不僱用勞工。這種勞工，很多的來自農村，本來是農民，因爲機械工業，打倒了農村中的家庭產業組織，影響於他們的經濟很大。以生活的關係，來到工廠做工，想得些工資，以裕生活，結果，原有職業，或竟消失原有技能，或竟生疎；於是農民變爲工人者，日漸多加。而農業生產，乃日漸減少；社會經濟，頓感困窘，農工生活，覺得困難。同時又受一般商店提高物價之壓迫，勞力所得，遠不足以供給生活之所需。而勞動者之背後，又恆有無數失業工人，坐待現役者之位置而代之。資本家於是更肆威起來，剝削工資。而勞動者因之益不得不低頭忍受，以供他們當着牛馬般的役使。社會上兩個苦樂極不平均的階級，因此成立。一是操縱一切生產和分配的機關，不勞而獲；一是失却一切所有，受人役使，一天不做工，一天沒得吃。久而久之，以至商業停滯，物價暴跌，生產過剩，工人失業。這樣的現象，是資本主義下的必然的結果。什麼道理？因爲企業家想，都想，生產多，才能獲利多，所以一切生產皆使用機械，而以大規模從事於「大量生產」，既容易招「過剩生產」之弊，且又因爲擁了巨額之固定資本，擴張甚易，縮小則難，而轉業則更難。況企業家當生產過剩的時候，益爭從事於生產。何以呢？因爲想節儉生產費，而以更廉的實價壓倒他人，競爭得格外起勁。而過剩生產之弊，到了更不可救的地步。而成一大生產過剩，演一大自由競爭，商業上的販賣，現一大停滯，物價現一大暴跌，彼此俱受一大痛擊，而受一大頓挫。企業家受了這樣的頓挫，受了這樣的打擊，還不算了；在今日信

用組織既已發達，資本多不是企業家自己的；借來的實佔多數。他如原料購買以信用，製品賣銷以信用，實以信用爲基礎，而存在於其上。一部起了頓挫，則全部的頓挫生；一端生了破綻，全般也起了破綻。最終，資金次第收回於銀行，而不復出；工廠因之閉門大吉的很多；工人於是就失業起來，同時社會上起了絕大的恐慌。二、國際上的經濟競爭，爲大戰的根由。

各國既陷於生產過剩。國內市場，已經沒有了銷路，乃不得不向國外覓其市場，以謀銷售。近世歐洲各國，注意遠東，爲其銷售貨物的市場，就是一個顯證。各國皆患此病，就皆抱些，互相競爭，於是就以武力暗暗的來做後盾，來保護。例如各國皆發展海軍，以保護海上貿易，是誰都明知的。武力與武力相遇，有如烈性的火藥，一遇火種，砰的一聲，爆發起來。所以各國一遇到和他一國有了利害衝突的時候，就打起仗來。一九一四年歐洲的大戰，近因雖是澳太子被殺，而實在的遠因，不過是資本競爭的結果，各國學者，政治家，誰都承認而不隱瞞的。

丹麥與中國之農務（下）

于樹生

隨合作牛乳場之後，各種產業之合作運動，風起雲湧，農民自組織合作火腿製造廠蛋類出口社等。凡生活所需，大抵皆利用合作。牛之賣買有專社，諸凡畜料肥料煤斤牛乳場用機器優良種子無不有合作社，以資供給。又有市場合作社；(markekiny society)牛乳場出品油酪出口社計十一家，牛類牲畜出口社計十七家，四十四家火腿廠則自理出口事業。有丹麥合作銀行一，信用合作社十三，借款聯會九，合作保險社一，牛馬牲畜飼養之會社數百，合作管理機關六百九十。又有合作建築社，麵包店及電氣會社。丹麥農村，可謂合作社會了。

農業合作結果中之最顯著者，爲產物標準之畫定。蛋類合作社尤爲可範。昔時無法鼓勵衆養家禽者交出最新鮮之蛋，丹麥蛋類，因之在倫敦市場不受歡迎。自有合作社後，各家交出之蛋，均須加蓋圖記、標明產戶，加以科學方法之檢驗與保存，出口合作社於蛋之品質能有把握，對買戶儘可担保，出口之蛋，因之可得較高之價。今則蛋類無不按照顏色大小鮮陳分類，並設法保存，蛋業已完全經過一次革命矣。丹農依此原則，組成效率極高了銷售方法，在國際貿易上如丹麥牛乳油酪業中小資本生產者能與消費者如此接近者，殊不多觀。且其辦法並不集中或易流于獨佔，十一家乳油出口社，卽各自獨立，雖占全國出口乳油五分之二，而相互間及與他商均自由競爭，故丹麥合作制度實予吾人以最好之例：大規模之生產使出品標準化，個人生產力得盡量發展並有極合宜之銷售組織，同時無集中獨占之弊。

全部組織之基本，爲多數獨立小生產者聯於合作會社，使之能得技術上之專門指導。丹農於農業之成就，頗類享利福特之於汽車製造。如何能將丹農合作方法推而廣之，至於各業，使小資本者俱能聯合得科學專門家之指示，俾供求俱享其益，實爲今日研究經濟者最感興趣之問題？

（四） 奮勉工作之原動力

丹麥農村合作，完全農民之自己努力，誠不可多得。雖以環境及心理之不同，城市居民未全參加合作運動，就以往成績，已大有研究之價值。其所以能如此成功者原因非一。最顯著者，約爲（一）政府土地政策之寬大；（二）立法上與農民以便利；（三）一八六四之役後愛國努力之思想發達。合作事業在德英等國，亦有其歷史，惟丹國農民能採其精神，形成適應本國環境之組織，收效之宏，獨屈一指。玆請先略陳丹麥小農之生活狀況，再進而研究致此成就之要素。

小農中之田地極少者，其生活自頗艱苦。遇歲歉，數畝所生，誠不敷出；但就農村全體言，其生活實甚安樂，精神物質；俱甚滿足。農人之工作也，以全力赴之，能自有田地，在彼已引爲至慰，故莫不竭力經營，求最好之結果。爲全國經濟計，生產力實增高不少。小田戶每畝之出產，總較大地主爲多，此種努力之心理，關係丹人社會特點，爲合

作事業之根基。雖極小之農戶，亦農業聯會之會員，以務農爲終身職業。每一農戶，有同時爲數合作社社友者，村人相與至爲平等，社會團結力甚堅。有田十餘畝，其生活卽大不惡。二百年前，雖有五十畝，亦不過爾爾。吾等（教授等）曾至一農人家，有田十餘畝，買於十二年前，其居室及農房初爲一層之簡單建築，後添造農房，又自置一兩層之住宅。初來時祇有資本二千克隆，余等訪其居時，全部資產値三萬五千克隆，作負債之抵押者僅八千。其人爲本地農民議會議員，農民聯會會員加入之合作社凡五。

凡曾至丹土者，莫不謂丹麥農村居民之教育，較他處發達。農業上成功之原其在斯乎！丹麥教育之成就，平民高等學校實關係至要，此校創始於格命蒂維 u.s.fgrunfvig 氏精詩文歷史，爲基督教士，熱心教育，深信人類無不可造就，思提高一般農工生活。乃運其天才，用通俗文字譯成丹麥史鑑（原文拉丁，）藉資激勵。然未得若何效果，遂蓋努力於現身說法，欲重振歷史上丹麥偉人之精神，擬平民中等學校注重精神人格教育。行之二十年，成效大著。城市居民雖依然故我，鄉村社會，却迥非昔比矣。平民學校施教偏重成人，蓋格氏以爲非對生活有相當經驗者，不能領會一國之教化。其法子，季聚十八歲以上二十六歲以下之男子，授課五月，夏季集少年婦女，授課三月，師生力謀親近，共同起居，於課以常識外，尤注意引起學生對生活之態度。結果非常美滿，有一學生追憶舊時情景謂；「吾輩聽講時，俱不禁磨拳擦掌，想出外作工。」故斯校雖不備農事實習工作，而學生皆感受激勵以努力爲快。富愉樂之精神，具科學之頭腦，預備與人合作，丹麥社會運動及農村合作事業之領袖人才，泰半皆平民中學校造就而成也。

（五） 中國之農務

丹麥農村事業既已述其概況，請進而略言中國之農村情形。中國鄉村社會，向富平等民治之精神。井田之制，且近公產，合作之事，是否能比擬中古期之丹麥農村，雖不可必。然亦守望相助，疾病相扶持，娛樂公安及一切市政事宜，無不協力籌濟，信用機關且有搖會，（或稱撥會）。農民更大都自有其田（華北農人自有田者十之九）尤爲良好之現象。

今日中國之農業行將大經改化革新之途，當不外皈依科學。第一；種子如何改良，化學肥料如何施用，耕種方法如何改進，均爲刻不容緩之圖。他若主要品米麥棉花之生產，家禽牲畜之飼養，亦屬立待改良。凡此種種，首需資本，爲小規模之農產家計，舍合作外，別無他途。第二；工業發達，經濟進步，農村地方，勢難自給，欲通有無，不能不從事交易，買賣須有組織，運輸須求便利，企圖發展，亦非採取合作會社辦法不可。第三；小農若不順應環境之變遷，早自爲計，其結果惟有受迫於資本雄厚之農工商，漸次消滅而已。以丹人爲例，此種變遷，苟當事者早爲預備，亦不難應付。要在目光遠大舉措敏捷耳。

華洋義賑會試辦之信用合作，及近年之平民教育運動，顯著成效，農民對合作借款事業，極表歡迎。現此種合作社日見增多，前途誠可樂觀。但信用合作最簡便易舉，他種屬於農事範圍需要合作經營者正多，不能不及早訓練創守之人材，預立基礎，格命蒂維之往事，實最宜仿效。平民教育運動能否成功，關係至大，劉華洋義賑會農村改進部，正從事於召集信用合作社社員農人，施教三月，實行格氏教育。雖中國農民知識太淺，難期速效，前途必有可觀，則敢斷言也。倘鄉村兒童，施以普通初等教育，成人學校分爲兩種，不識字者爲一類，稍有根底者另一類，以最新之科學，發展固有之教化，造成合作之精神，持之不懈，不數十年；自有大效，從事農村工作者，其努力爲之！

通訊

宗實祚先生

本週刊現在不能單獨定閱，但與合作運動有關係的各公私團體，來索閱者，本刊極願送閱。此復。 世穎

中華民國十七年六月念一日　星期四

覺悟

論壇

僑民對於國家的關係及國家對於僑民的責任（續）

徐亞生

僑民對於國家的關係，既然是如此的重大，那麼國家的對於僑民，當然也就要特別的看重。　至於看重的方法，我以爲必須注意兩點；第一就是量的增加，否則便得不着雄厚的勢力。　第二就是質的改善，否則他們非但不能有利於國家，並且還會與國家發生種種不好的影響。　那麼用怎樣的方法才可以求僑民的量的增加和質的改善呢？　就其要者言之，國家至少要對於他們負有下列的幾種責任：

（一）獎勵　要僑居他國，第一必須遠涉重洋，歷盡櫛風沐雨的苦惱；第二必須積有相當的川資；第三須得熟識人的介紹。　所以據我國每年遷居海外的人口報告雖說有四百萬之多，但志願出去而沒有以上三種資格者，尚不知有多多少少。　以外我國的僑民，率是些受了生計壓迫的愚夫愚婦，所以在別國時時做出許多損傷國際體面的事情來。　假使政府裏面能夠定出規程獎勵人民們僑居他國，那麼不但數目上還可增加不少，而且其他階級的人民，也可因着獎勵的緣故而出國了，這不是對與質量兩方面都就有了補益了嗎？

（二）保護　僑民既然國家的關係很大，所以各國對於外來的僑民，都異常的不滿意，而時時的設法虐待排擠。　國家對於這些地方，就要能夠預先的明白，物色專員，準備了種種的方法，等到僑民發生了問題以後，立刻就要不顧一切的去辦交涉，否則僑民們在外邦受了痛苦以後，如何還肯踴躍的前去呢？　所以我們將人民獎勵得僑居到外邦之後，必須還要負保護之責！　萬不能像從前一樣，把無數的僑民同胞置若罔聞的，使他們在外面受苦啊！

（三）宣慰　一個人與他那親愛的祖國分別了，乘風破浪的僑民到別國去，和那不同言語不同風俗習慣的異國人相往來，心理上生活上必定時時的感覺許多不快，而且相互間因了種族上政治上的種種關係，又常常的會感受許多不良的刺激與苦痛，爲了這種種的緣故，所以不是富有冒險的精神和勇氣的，決不肯做這種僑民的生活，至於我們中國的僑民，因了貧弱緣故，在外面尤其是備嘗艱辛了。　政府裏面，就要能夠體會到這一層，時時派專員去宣慰他們，他們常能與祖國派去的人接談，常常知道祖國的情形，那麼，他們的心裏雖說不快，也可以不時的有所慰藉了。

目錄

（一）僑民對於國家的關係及國家對於僑民的責任　徐亞生
（二）中等女校單設的駁議　劉澄宇

（四）團結　團結乃是國家最有價值的一種力量，國內的人民要如此，國外的僑民尤要如此。　因爲他們處在別國的政治勢力之下，很容易受人的支配，受人的欺侮。　假使那一羣一羣與祖國遠離的人們，不團結起來謀所以防範之道，就非常危險。　但是他們的團結雖說有如此必要，然而他們要適便的組織團體却非凡之困難。　這些地方就要祖國的政府裏，能夠盡保護之責，並且積極的去教他吹他們，使他們在外面也有那不攻不破的團結力，否則僑民就是很多，也是一無所用的。

（五）教育　僑民教育問題，我國政府裏是一向不重視的，因此一般中國同胞到了別國之後，就和教育完全脫離關係。　又有許多人呢，他們雖說也受教育，但都是受了外國旗幟之下的教育。　這種情形，我以爲至少要發生兩種危險：第一，不受教育的，因爲行爲不檢的緣故，就會做出許多有傷國際名譽的事情；第二，受外國旗幟之下的教育的，所以有的一切，便都變爲外國化，結果，那成羣結隊的人民，都化作外國人的工具。　我所說的這兩種危險，就我國僑民的情形上去觀察，可說都已成爲事實，關於這一個問題，務祈國人十分的注意才好。　我在這裏，僅能略加提倡，至於僑民教育的實施，容當另外撰文討論，茲不贅。

中等女校單設的駁議

劉澄宇

我看了這次轟動一時的全國教育會議中開倒車的女子教育決議案以後，感覺到中國的教育界，太沒有人啦！　否則，像這種違背本黨黨綱，不合世界潮流，不明教育原理，荒謬絕倫，桎梏女性，阻礙社會進化的提案，怎麼會輕輕易易地讓他通過呢？　其餘頭腦冬烘，思想落後，隨聲附和，沒有主張的學蠹，我不願加以深責；至於自命爲教育專家的張奚若等，竟眼光如豆，步章大蟲的後塵，拼命開起倒車來，這不能不令人詫異！

社會是不是整個人類的社會？人類是不是男女兩性的全體？　如果只有一性，（男或女）人類從那裏來的呢？　沒有人類，社會從那裏來的呢？　沒有人類，就沒有社會；沒有兩性，就沒有人類，那麼，現的在錦繡燦爛，美麗可愛地世界，怎麼能湧現到宇宙間來呢？　可見人類一切的進化，男女兩性，實爲其惟一的主宰。　換一句話說，就是世界之有今日，是男女兩性的力量造成的。　兩性既負担這樣地重大責任，無論男女，皆應有同等地修養，同等地能力，才能在經濟上，政治上，教育上，自由平勻地發展；使社會得到健全的進步，人類得到充分的福利，假使社會上一切問題，單叫男子去做，或者叫我們女子做一部分的事，甚至叫我們女子單管家事，不與社會上的事務，那麼，我相信將來的社會，不是造成麻木不仁復古的社會，就是半身不遂半開的社會。　因爲女子不能和男子一樣地得到同等的知識，結果，女子的才能，自然不及男子。　同時也會影響到男子的才能的退後；男女不平等，非但女子吃虧，就是男子，也得不到便宜。

世界上形形色色的萬萬萬物，雖甚複雜，歸納起來，不外衣食住男女五個字罷了。　而衣食住，又爲滿足男女的生活慾的東西，經濟，政治，教育，又是解決衣食住的工具，我相信男女兩性的生活慾所需要的衣食住，其需要程度和願望是同等的，這是任何人，不能否認的。　那麼，對於解決衣食住的工具——經濟，政治，教育，爲什麼硬使他不平等呢？　這豈不是現今社會上一件大大矛盾的事嗎？　難道自命爲教育專家的張奚若等，腐朽昏庸，一至於此，連這點淺淺地道理都不懂嗎？　咳！你們是不是學摧殘女性的腐儒，拿吃人的禮教，和惡毒的社會制度來壓迫我們女子的發展，阻止我們女子的自由，妨礙我們兩性的互助，使婦女解放前途，永遠籠罩着烏烟瘴氣而後快心嗎。

當此革命高潮怒張的時候，我們婦女解放的運動，是應順時勢的必然的需要而生的，決不是坐在空房子裏妄想所搆成的，也決不是你們少數的自命爲教育專家，隨便通過一兩個決議案所能遏止的。　時至今日，我們向來被你們男子所輕視，所玩弄的女子，已經有點覺悟，要恢復眞正「人」的地位的必要。　我們對於女子的「人」的地位，既然覺悟到有恢復的必要，那麼，決不是你們所得而阻止的啊！尤其不是你們所說的『賢母良妻』的謬見所能束縛的。　哼！你們可惜說得太遲二三十年了。　在二三十年以前，你們這種主張，『女子教育，須確認培養博大慈祥之健全的母性，爲救國保民之要圖，優生強種之基礎』胡胗亂調，總可以博得社會一般人的歡迎和擁護，一定說你是維持風教，熱心愛國的偉人名士啦！　惜乎在本黨治下，提倡男女一律平等時候說，未免錯過時機了。

男女在法律上，政治上，經濟上，教育上，一律平等，是　先總理積四十年革命之經驗，深知婦女在革命戰綫上地位之重要，而有此不偏不倚，大公無私的黨綱之規定。　先總理足跡遍東西，智慧貫古今，默察世界之大勢，探究民生之原理，匯集衆說，折中各論，斟酌損益，著爲學說。　三民主義出世後，學者風從，無不讚爲人類幸福之極軌，試問你們的聰明智慧，視我　先總理爲何如？　先總理生前，對於男女同學，沒有說個不字，因爲要想社會的改進，非使男女兩性在同一學校，受同等教育不可。　你們根據何種學說，竟敢違背　先總理的意志，和本黨的黨綱，偏要主張不許男女同學，這是何等荒誕的事啊！　並且你們的意思，是要救國保民，爲什麼又偏偏把國民之母的教育和男子的教育均等的機會剝削掉呢？你們想把國民之母的知識和才能，與以『賢母良妻』的限制，只許她爲子女夫壻之生活而生活，不許她享受人生的生活而生活，結果，非造成只知有子女，而不知有國民，只知有家族，而不知有社會的『賢母良妻』不止，那裏談得到救國保民，優生強種呢？

即使要救國保民，優生強種，也必須先要把我們女子所有歷史給予我們的一切束縛，應該滌洗得清清楚楚，使我們婦女的地位，恢復到同男子一樣，於法律，政治，經濟，教育等等，和男子們隨處得到均等實習地機會。　那麼，我們婦女判斷力，和活動力，自然會達到完全進展的地步。社會也自然能平衡地發達。無論法律也好，政治也好，經濟也好，教育也好，男子所能做的，女子也沒有不會做；世界大事業，尚且能夠解決，僅僅『賢母良妻』，算什麼稀奇呢？

最可痛心的，是自從有了婦女解放的呼聲以來，年數也算不少了。現從表面上看起來，似乎有驚人的成績，實際上，進步還是有限。在黨治下婦女運動，在理，應該有突飛猛晉的現象，才不負　先總理提倡男女平等的一番苦心。可是事實告訴我們，過去的婦運的幢憬，眞是令人寒心。　社會上一般人對於婦運的漠視，加以壓迫，訕笑，和摧殘，而沒有一點同情和指導，不僅守舊的男子們如此，就是本黨的忠實同志，何嘗不如此呢？　所以會把婦運弄得來奄奄毫無生氣！我們女子在充滿着無限的悲哀憤懣之中，要想積極的根本救濟的辦法，除了栽培我們的能力以外，是沒有第二法門的。　但栽培能力，尤非從教育着手不爲功。我們所謂教育，並不是奴僕式的主婦的教育，也並不是裝飾式的玩物的教育，尤其不是「性奴隸」式的『優生強種』的教育，和事夫育子的『賢母良妻』的教育。我們是要得到一點「人」的教育，——打破了性的歧視，而允許自由發展的教育。　因爲社會是進化的，不是後退的。　在社會進化途中，社會上一切制度，（教育制度，當然包括在內）應該同時平衡地進化，以永適合於社會狀態變遷的需要。　那麼，社會才會平安無事，否則，就難免了出什麼亂子，這是留心社會問題的人們，不可不加以十二分注意的；決不可憑一已的小聰明，抹煞社會的一切背景。　倘使一定要固執保守的教育，於是造出來的，也一定是保守的人才。　執因求果，絲毫不會錯的。　影響所及，一定會阻礙革命的進展，妨害社會的進化。　那麼，我們婦女，就會永遠地沈淪着，得不到光明解放一天。　現在我們正在計劃着，要求享受「人」的教育的當兒，夢想不到，在黨治下，婦女澎湃中，會有此次開倒車的，「中等女子學校，應單獨設立」，決議案的消息飛來，我們看後，覺得哭不是，笑又不是。要罵罷！那自命爲教育專家的，一班教育界的元老，那裏會把我們小女子的話聽在肚皮裏呢？　但是我們是個「人」，和他們（指提案者）一樣從母親肚子裏爬出來的。　他們的聰明智慧，未見得天生成比我們高。　他們這種一孔之見，我們應該用嚴正的態度，摘發他們失當的地方。！婦女是「人」，社會是「整個的，」我上面，已經說過。　這是誰都不能否認的。　解決社會上一切問題，必須男女兩性共同參加，已成爲不成問題的問題了；決不是「賢母良妻，」的主義，男女分工的主義，家庭保守的主義，和專門製造國民的機器的主義，所能推翻的啊！　女子是要和男子一樣的負担改造國家，改造社會的責任。那麼，女子教育的內函，應當以人生爲中心，請你們眼光放遠些吧。

至於你們怕中學男女同學，易引起性的糾紛，妨礙學業之進行，發生未成年者的生育問題，這是提案者的最大的理由，也是提案者的最弱的缺點。　提案者倘是禁慾主義者，那是天主教的舊教徒，釋迦牟尼的好弟子，自然可以原諒，否則，就更覺荒謬了。　麵包與戀愛，是人類生存中兩大需要。　戀愛並不是一件玄虛神祕的東西，因爲要性的調和，與播種的關係，有生理上互助的必要。　凡是人類，不應避免的。　況且中學男女同校，會不會引起性的糾紛，還是一個疑問。　若依斯鈞先生的見解，男女發生性糾紛，大學專門裏，比較中學多點。實在有幾許的眞理。　就是姑且認中學男女同學，有引起性的糾紛可能性罷！　反過來說，中學不許男女同學，兩性的糾紛，會不會絕跡呢？　你們也恐怕不能担保吧！從前我們中國的舊禮教統治下的兩性，是何等的隔離？防範是何等嚴祕？交通是何等不便利？消息是何等不流通？尚且知縣大老爺堂上的花案，是層見疊出，大家庭裏的姦情，是傳遍街頭巷尾，古人雖有竭力主張節慾，仍舊是沒有把兩性衝動壓住，這可見「人」到底還是「人」，性的衝動，是「人」的本能底衝動，只要他是一個「人」，無論如何，是壓制不住的。　只有因勢利導，引之歸於兩性的正軌，自然不會有泛濫崩潰之虞；勉強而制之，非但無益，而又害之。況且現在的社會，男女社交，無論如何，是免不掉的。　即使男女絕對的不許同學，也不能禁止男女不發生性的糾紛，老老實實地說一句，你們家裏這個小小區域內，恐迫你們自己也保不住不發生兩性的糾紛呢？兩性的結合，是生理和心理的表徵，古語說得好，『知人知面不知心』，這是行爲可以藉各種力量來禁止，但不能禁止心的明證。　男女兩性的糾紛，除順其自然，導之以正確性教育外，還有別的好方法，可以制止嗎？　並且自從實行了男女同學以來，據我個人的觀察，和各處報紙上記載，雖則兩性的糾紛，不能說是沒有，但是中學校裏的男女發生性糾紛，的確如斯鈞先生所說的少得很。　現在你們却偏偏看中了中學的男女學生，豈不是出人意表的事嗎？　或者，自命爲教育專家的，另有高明的見地，也未可知。

若說『歐美男女社交公開，已成習慣，而中國則否』，這更不值識者一笑啦。　那麼，中國的男女，向來是叔嫂授受不親，男女不同席，行路不同道的，也就是中國兩性間的習慣。這種吃人的習慣，就叫做禮教。　這種宗法社會的禮教，是不是應該打破？　在青天白日旗幟下，竟會有你們這班人，敢主張中學不許男女同學，也會有埋着頭讀死書，神經失感覺的腐儒朽士，附會你們把這個違背本黨黨綱，不合世界潮流，不明教育原理，荒謬絕倫，桎梏女性，阻礙社會進化的提案，輕輕易易的放它通過了。　這豈不是我們女界一件痛心的事嗎？　其實呢？提案是提案，眞理是眞理，婦運是婦運，從前關在閨房裏，尚且會跑到學校裏讀書，和機關裏辦事。而今而後，難道我們女子，不會跑到社會裏，和男子同享受那人生的生活而生活嗎？　姊妹們！同胞們！同志們！我們如果要謀二萬萬的女同胞的眞正福利，促社會的健全平均進展，得婦女的徹底地解放，同享人生快樂；必須團結起來，努力！奮鬥！犧牲！把此次開倒車，摧殘女子教育的「中學不許男女同學的決議案」，大家一齊起來推翻，向中央請願，要求取消啊！同時要加緊我們的工作，受中國國民黨的領導前進，尤須於最短期間，促成政治上，法律上，經濟上，教育上男女一律平等的實現。　姊妹們！同胞們！同志們！不用畏懼，不用灰心，我們本着革命的精神，高唱着革命的歌兒，步伐整齊，提高志氣，熱心毅力，不折不撓地前進！前進！張奚若那一班人算得什麼呢？

老靶子路福生路口電話北第一二二五二

百星大戲院

時間 日戲下午三時 五時半 夜戲九時一刻
價目 日戲樓下四角 樓上八角 夜戲樓下六角 樓上一元

今日日夜開映

世界第一美麗女明星
美國福克司公司特別出品
美琪白蘭梅主演唯一滑稽香豔片

美國奇女子

中央大戲院

每逢星期三星期日換片 電話中央三二五五號

時刻 日戲三點起 五點半起 夜戲九點一刻起
(日戲)四角 五角 八角 (夜戲)五角 六角 九角

明星影片公司滑稽愛情最近片

一脚踢出世

張石川導演 丁子明主演

新中央戲院

每逢星期三星期日換片 電話北二二三二號

時刻 (日戲)三點鐘起 五點半起 夜戲九點起
價目 日戲四角 五角 七角 夜戲五角 六角 九角

新人影片公司名貴出品最近哀情巨片空前國產

◘金縷恨◘

加演五國歌曲及裸神舞

武昌大戲院

地址虹口東武昌路四號 電話北二九五七號

(時間)三時 七時一刻 九時一刻 日夜一律 (價目)樓上四角 樓下二角

滑稽大王卓別麟主演

百萬金

◎加印華文字幕以便觀覽◎

永安天韻樓

◀露天影戲▶ 開映明月影片公司最新片 西游記之一 朱紫國

大京班 小長勝 俞麟卿 伍逢春 譚紅梅 小瑞亭 金豔梅 陸子良 狸貓換太子 一二四本

鳳儀班 世玉蘭 馬叔岩 李順來 朱聲韻 朱桂紅 李瑞來 胡少朋 日夜開演拿手好戲

柳子男新劇社 王文聲 趙惠君 張四維 王少白 吳愛珠 上海小姐

⊙欲知詳細說明請閱天韻樓日報⊙

先施屋頂花園

本園・夏季開放・天台・花園・整理清潔・地位寬暢・招待週到・特備籐席・任君安眠・新聘各種・最美遊藝・中西影戲・另設飲冰室・各種汽水・中外茶點・無美不備・諸君乘涼・請來一試・

國產影片 透明的上海 日夜開映

新新屋頂花園

露天場 少林會 鄭吉清 ◀驚人武術▶

精神團 張冶兒 易方朔 ◀滑稽新劇▶

鐘社新劇 林雍容 夏天人 宋痴僧 張大公 秦哈哈 董天心 (日)茶點計 (夜)燒骨新計

新聲大京班 王俊宸 張銘軒 趙君甫 李鑫董 王寶培 秦雲蓮 王蘭卿 水上霞 杜文寶 全部蝴蝶盃

大世界

地址愛多亞路 西新橋境

(第二次新建築落成共五層)

新添四大劇場 第一層品茗場 第二層新劇場 第三層越劇場 第四層崑劇場 第五層屋頂花園

新添新劇界名角 王美玉 汪優游

新添崑曲名班 新樂府全班崑劇

甯波女子化裝灘簧

以上新增之劇場均在新屋內日夜開演傑作其餘遊藝悉仍其舊門票照舊三角場內概不另取看資新場內廳除泡茶手由總之使來賓入場後不再多費分文斯為上策一俟試有成效再當次第進行此啟

丹桂第一臺男女合演四月初五夜戲

電話中央一四八七

花樓官廳一元 包廂正廳五角 三層包廂三等客座小洋三角二百九十

孟鴻茂 瑞雲卿 杜德寶 劉文 劉美 安瀛洲 劉舒元 蓋筱衡 楊玉廷 小三朵雲 雪明麻子 小孟玉七 陳鴻奎

七時半登場 新排破天荒之特別 頭本 開天闢地 機關佈景 新穎聯彈 歷史佳劇 幸請臨早降

天蟾舞台男女合演五月初四夜戲

特煩全體名角一齊登台 准演文武傑作拿手好戲

劉桐軒 琴秋芳 高百歲 潘雪豔 劉漢臣 琴雪芳 麒麟童 小楊月樓 王芸芳 劉奎官 董志揚 彭春珊 葛華卿

新排新劇 (三四本龍鳳帕) 今夜初演

大舞臺男女合演五月初四夜戲

榮記 頒演宋朝歷史好戲 價目注意 一元 八角 六角 四角 三角

李勝奎 陳嘉麟 張彥芝 小桂元 李桂芳 袁小樓 林樹森 孟麗君 李桂春(小達子) 白牡丹(小印) 白鳳英 張桂芬 李瑞亭 沈豔芳 張少泉 殷春虎 張竹軒

◘四本鎮國高廷贊◘

上海舞台五月初四禮拜四夜戲

電話中央六五〇五

韓玉卿 趙東昇 郭春華 筱蘭芬 趙韻聲 曹毛包 趙君玉 趙如泉 黃玉麟 劉豔琴 金少山 賈璧雲 于雨亭 王桂卿 吳桂芬

新排續劇 ▷三本四本 穿金寶扇恨◁ 初次起演

林記更新舞臺男女合演五月初四夜戲

蘇云甫 劉斌崑 劉鳳卿 陳佩卿 張韻樓 筱月紅 香豔親王 筱香紅 筱紅菊 王冠影 劉喜鳳 張培君 鞠德奎 孟宏垣

山東響馬

法界共舞台男女合演四月初五夜戲

電話三千五百十七

月樓八角 特包六角 頭包四角 官廳八角 特廳六角 頭廳三角 二廳二角 三層二角 廂角

寶銀 拿高登 小薛廷麟 碧琴 小芳蘭 小春 寶廷 華春芳 龍幼雲 夏月潤 程玉菁 夏月培 粉菊花 陸樹田 鐘鳳林 薛銀麟

花田錯 虹霓關 ◀頭二三四本 白蛇傳▶

中華民國大學院 浙江大學改稱國立浙江大學通告

本大學奉中華民國大學院令飭仍加「國立」二字，遵於十七年七月一日起改稱國立浙江大學。自七月一日以後，凡投文本大學者，均應一律改稱「國立浙江大學」！除分別呈電函令外，特此通告。

伍澄宇律師代表潘鶴羣聲明股份收據啓事

現據潘鶴羣君聲稱前將月宮飯店股份收據第三一五號計洋一千元整交與蔡逸仙保證後因不願任該項職務商由蔡逸仙收當時末即交出由蔡逸仙立同收據訂明在陰歷四月三十晚七時將所交各件一概交清手續惟到期又不見交到誠恐該收據發生轉轄請為代表登報聲明以便向月宮飯店另取收據等情據此查該收據既係有潘鶴羣名字別人執得當然無效而蔡逸仙立有交同字據到期不交亦不生何項問題合代登報聲明

王良慶律師證明張毛氏收同張德生張理鑪張悅耕等保管金田產契據等啓事

前張毛氏故夫張金才所遺財產計現金洋一千元並田契拾紙房屋基地契四紙坟地契一紙增產戶管一本並該保管金存息洋一百另八元二角四分巳由本律師證明由張毛氏會同伊張張三才如數收訖無誤

蚌埠世界書局特約所新記啓事

上海世界書局蚌埠特約所巳於舊歷四月十三日起由新記接辦以前關於人欠欠人及各處往來代人担保等事概由前經理王逸才君自行料理又以前蚌埠特約所之各種印章一概作廢此後自舊歷四月十三日起由新記完全負責特此鄭重聲明請各界注意

脫離父子關係

次子玉龍(部仲瑜)現年二十不務正業於陰歷三月逃出迄未歸家找尋無踪言之令人痛恨誠恐玉龍在外招搖撞騙或其私向至親友處借貸如發生債務糾葛不法等事歸人概不負償還一切責任恐未週知特此登報聲明 高昌廟西柵內 張連繩謹告

遺失莊票

今在塗遺失鼎發支福康莊第四五號初三期票九八元四百兩乾元莊第七一六五號初十期票九八元二百三十七兩九錢八分源昇莊第七四四七號初十期票九八元二百五十二兩五錢六分又第七四八二號初十期票九八元十三兩一錢四明銀行第五三三七號初十期票九八元八十九兩六錢六分信康莊第五八五七號初十期票九八元四十八兩二錢八分鴻祥莊第一零九三六號初十期元三十兩來億支均昌莊第三十號初十期票九八元一百三十四兩一錢以上各票巳向各莊掛失倘有中外人等拾得作為廢紙特此聲明 森大藥行謹

城南通俗大影戲院

大東門小南門南北 每隔三天換片一次

時間 日戲二時半 夜戲七點九時起
(價目) 包廂一元 優等正廳四角 頭等正廳二角 幼童減半 日夜一律

今天日夜開演中國影片

武松大鬧獅子樓

●新人公司出品●

●預告● 五月初五日起開演全部柳暗花明

發記共和影戲院

西門外方浜橋 星期二星期四星期日換片

◀今天日夜開演▶ 著名滑稽跳舞佳片

一個宴會的價值

此片滑稽突梯令人捧腹 愛滑稽不可不看

時刻 日戲二點半起 夜戲七點九點半起

▲價目▼ 特別包廂每位半元 普通包廂每位大洋三角 月樓每位大洋二角 正廳每位大洋一角 幼童減半收費

德國柏林大學醫學博士江逢治監製

痧藥水

貴重原料：道地配製 (江逢治痧藥水)行銷十餘年救人千萬每年均由江博士親自配方監製不惜巨本選用貴重原料絕無奮興之劑為市上最道地之痧藥水確有起死回生之特效一試卽知

慈善施送：審慎辨別 ▲以江逢治痧藥水送人。確乎陰功積德 ▲誤購市上劣質痧藥水。反而誤人性命 江博士每年自製痧藥水寓慈善於營業並選用極貴重之原料而定極底廉之代價亦是普救病家之意所以效力遠勝於別類非市上貪利之輩可比慈善家如欲好行其德惟有施送此老牌(江逢治痧藥水)方能確實救人性命如貪一時之便宜而購無信用之劣水竟能誤人生死因急痧暴發之時施救宜快延誤片刻危不堪也

起死回生：百發百中 急痧既起立服此水數滴竟止瀉止吐雖已命絕氣斷只要胸有微溫服此水後竟能囘生並非大言儘可試服

價目 每瓶一角 每打一元 批發特別克己

上海四川路A一三四號 江逢治製藥公司 總發行

遺失存摺

激記與亳州森昌銀號往來存摺一扣又收款記賬單一紙在滬遺失除向森昌掛失另立新摺外以上失摺號單無論何人拾得均作廢紙特此通告 激記啓

聲明遺失契約

茲冊第五千一百零四號進契計地四分一屋三毫及表留僑君出與該地主單秋孫君之權柄三一紙今巳俱失英個月之後當向此署補出新契特千聲明 西歷一月九百廿八年五北八號代表律師華京路廿三號哈托白

中醫 朱庚生

專治咽喉兼內外科以及花柳毒門白濁橫發等症醫寓虹口中虹橋萬通恆醫圓內門診上午九時至下午二時電話北三四二五號

中醫內幼科 祝味菊醫生

寓愛多亞路口水關帝廟隔壁三多里內門診上午九時至下午五時餘時出診